盛京時報
十一月二日發行
發行者 康德新聞社 新京特別市中央通三四
發行所 康德新聞社奉天支社 奉天市大和區浪速町九號

高松宮宣仁親王 久邇宮朝融王 兩殿下 戰功卓著酬膺進級

【東京】在大東亞戰下、以軍令部參謀○活躍中之高松宮宣仁親王殿下及率○○方面海軍航空部隊在南方第一線活躍之海軍大佐久邇宮朝融王殿下、均以本月一日令、各晉級、同日海軍省公表（一日午後三時）如左

海軍大佐 朝融王 任海軍少將
海軍中佐 宣仁親王 任海軍大佐

高松宮殿下御戰歷

【東京】御進級海軍大佐高松宮殿下、昭和十一年十一月、海軍大學校卒業、中國事變勃發當時、以軍令部部員、參劃帷幄之樞務、次之、御參加廣州灣敵前登陸、全十四年二月、御參與海南島攻略戰、全四月、視察華北、全十五年十一月、御進級中佐、全十六年四月、御轉補海軍航空隊教官、今年十一月、任軍令部部員、本年四五月、視察克列西與爾島巴里克班等南方戰線、又五月爲慶祝滿洲建國十周年、奉御差遣而渡滿、畏崇 天皇陛下、對於 殿下在中國事變所著赫赫武勳、前曾賜功四級金鵄勳章、

久邇宮殿下御戰歷

【東京】御進級海軍少將之久邇宮朝融王殿下自中國事變勃發之昭和十二年十一月十三日、在白茆口敵前登陸以軍命部遂於砲彈雨中在海空共同作戰、卓樹殊勳、更行視察前線、全去年十二月、任橫濱航空隊副長、全十四年十月、任○○聯合航空隊幕僚、御出征華中第一線、全十四年十一月御進級大佐、全十五年七月、榮轉○○艦長、因御武功拜功四級賜金之恩命、全十五年十一月、御昇進木更津海軍航空隊司令、

與政府一體實行金融統制 調整現普通銀行業務

新中銀改組後之始業式闕總裁訓示

由一日起立定新發足之中銀二日於本店及各地支店舉行始業式、行員一同宣誓認識新中銀之使命、今後實行更大之努力精進之意、是日本店由午前九時起開式、首由闕總裁以題爲『關于中銀改組』之演說強調新中銀之使命、向行員一同訓示、井言及普通銀行業務整理、尤言此項之實現至少需時數年之旨、頗惹一般注目、又總裁之訓辭要旨如左、

由建國之當初起本行所負之使命首爲保持國內通貨之統一、安定、而實行金融之統制、以圖國家經濟之健全之發達、然以大東亞戰爭之勃發、現下之情勢於經濟金融部門、爲達成其目的計亦有於此國家統一的意志下實行之必要、即按新滿洲中央銀行法之公布、於本行之性格機能、惹起重大之變化、

而以今後組織爲特殊法人、職員則以公務員與政府結成一體、實行金融之統制、充當強力之實行機關、井於現在辦理之普通銀行業務、實行適當之調整、換言之漸次整理從來兼營之普通銀行業務、使其名實一致以一國之中央銀行力謀發展、至本行之普通銀行業務則爲由本邦經濟之特殊之事情所生者按歷史性觀之以本行併有普通銀行之職能之事實可確立本邦經濟金融之基礎、既存又須順次讓於新設之適當之金融機關、而由實情觀之、其實行因以各地之金融機關之發達程度並地方特殊事情等爲前提、故其實現至少當需時數年云、

寫眞-新中銀始業式闕總裁之訓示

維持治安完璧徹底肅正綱紀 改善警察官待遇

政府在此時局下、爲期維持國內治安完璧、近將對於全滿警察官、徹底的改善待遇、一方、復徹底的肅正綱紀、原來改善警察官待遇問題、對於振肅警察官綱紀、尤其改善下級警察官之待遇、乃至安定民心士、所波及影響至大、治安部及總務廳兩當局者間、關此根本解決、曾從事協議、近者、業得成案、是以編入來年度豫算、以期對處第二建設一大飛躍期、完全確保國內治安、而當此次改善待遇、不僅如從前消極的止於一部增薪之程度、斷行較各秩提高本俸更行加倍的大量增俸、使警察官、尤其使下級警察官生活安定、以期確定警察綱紀、現在滿系最下級者本俸三十七八圓者、俱提高至四十圓程度、與此相併行、更強行以擴充警察委員會機能爲第一之自體肅正、故其成果、大可期待、

（上）青木大東亞省大臣之初度訓示（下）以大臣爲中心省員一同乾慶祝之盃

於 御威下將士善謀力戰 遂行戰爭力之增强 大東亞省應要而設

青木大東亞相訓示要旨

【東京】於大東亞省開廳式、青木大東亞相訓示要旨、今者大東亞戰爭、由於御稜威之下、皇軍將士之善謀力戰、開戰以來約及一年、已擧無比之大戰果、同時對建設方面以滿洲中國之各地、爲始如南方新占領地亦於重要國防資源之確保下着着實行建設此乃邦家眞實努力所獲、然而建設與戰爭正由此開端、我等必以不屈不撓精神支持長期戰使聖戰之目的貫徹、於大東亞地域、以道義爲基之新秩序建設、乃眞現皇國之大理想、對此實先應將當面之大戰爭、保持勝利而後可將帝國之戰爭遂行力增强、以確保勝利、是以須帝國內之戰時体制强化生産力擴充同時將共榮圈內建設計劃、急速推進、大東亞省乃應此要請、在一元的且綜合的機構之下期望大東亞建設之企畫運營之迅速爲確保、而行設置者也、大東亞省、能否擧成預期之成績、對當面之戰爭歸趨、國運之消長、影響頗大、余以此新省之擔任者、痛感責任之極其重大、諸君於從來各自之分野、對大東亞建設須以參劃而有經驗、與陸海軍將士之責務相比相信毫不輕微、希望於諸君者、乃今日大東亞省之職員、另新担當重大之使命、直接分任、亦卽諸君之責務、對戰爭及國家之運命每人双肩皆有擔負在此抱負及責任之下、對職務上切望精勵、且今後之執務上之心構、以個人之二三希望之點、一讀『官紀』在此時局下、擔當國家之事務其公私之生活上、須常要務於國民、皆須有此決心、與人相接、或處理事務、不可忘公正之二字、尤以大東亞省之中央及現地之職員、與大東亞共榮圈內之各國民及住民直接接觸之機會頗多、與彼等相接之我等官民、每人之言行、對彼等之日本觀、及對日態度皆有影響且極致徹深刻作大東亞共榮圈內之各國民及住民之正直理解之基、提携協力之實現終了乃、大東亞建設之要諦、諸君對此意義作國策實行之尖兵、常時以大國民之襟度、與彼等相接、使其心服、「人和」不論官廳、不論民間會社凡營團體生活時、人和之保持、乃工作之能率提高之第一要件、大東亞省之工作中央及現地、包含事項頗爲廣汎、其人的構成乃由多方面所集合、但必求稍相融合統一勿陷割據主義之弊、諸君常以新省之使命爲中心、以和而能共同創造所謂大東亞精神、以清新潑溂之氣分、發揮全省一体之有機的機能希望對此努力、「事務迅速處理」爲期大東亞省之重大使命之達成、其事務執行上必須迅速果敢運營、今後各般政務之企畫實施、或各局課、或於委員會、必隨時隨地迅速應付同時當面之戰爭及建設之遂行、常以瞬時爲爭之事態、置此念頭、案件之處理、勿失其機宜、關於立案審議及執務之方法、又須特別之注意、而加改善、今後對此切望加意及之、

愈形建設促進

華北建設與渾然之日華協力 鹽澤公使發表談話

【北京】關於大東亞省設立之下之華北現地機構整備、鹽澤公使一日談述如左、此次大東亞省設立之下、華北現地行政機構、見諸一元化、爲大東亞福要一據點、且爲日華兩國之合作地點、華北獨今華北建設、即以大東亞建設爲目標之諸施策、由一元的且包括的組織、協力單方施策、更行敏速運營處理、如斯、直物心兩面而華北建設與渾然之日華協力愈益協力促進、今後更以努力、精勵職務、決意爲華北建設、致一死奉公之誠、

興農滿洲名實皆備 農作物量質均優

北滿穀倉海倫現地報告

【海倫】午前七時通紅的太陽、向北滿的沃野、投以燦爛光芒、此時農産物交易場之院內、有無數大車群、由院內蜿蜒、長蛇向衛面續出、然而後邊不稍間絕的大車群、總沒有斷的時候『御』『御』趕車的農民、對於在叱吒的聲音與興高彩烈的農滿洲的北滿穀倉地帶之中心海倫交易場、有這樣出荷風景、

穀倉海倫縣下昨年之收成、十分好、同時出荷數量比較先錢契約量又超過、穀倉之面目毫無遺憾的發揮出來、那麼今年怎麼樣呢、七月中即顯示出非常好的收成、農民們也自信年頭兒一定是好年頭兒、以後花開時、因爲有許多旱天、收量方面好像比昨年要有幾分減少、然而今年的先錢契約比較收成有相當多數、對契約量完全蒐荷、必要有十成的努力、與早期出荷的督勵相應、海倫縣早就展開出荷工作、對一順之出荷、有相布一定的時期、以十一月末爲期限、已經實施、收有很大效果、剛開始似乎晩一點、可是不久又猛烈起來、忽然把昨年的實績追過、小麥在九月末、既已有期昨年同累計的二倍、大豆的出荷量、到之今日累計、比較昨年同期累計、約有兩週間先出荷、大豆、小麥、高粱、包米、粟全都一齊出荷、今後出荷更要本格化了、對中小農家的出荷協力、頗令人感激不盡、早期出荷之聲浪、此處已經有實現的大部分了、因此這回縣當局協和會、興農合作社等、合爲一體編成數班之出荷督勵班、

主要以大農、富農爲對象十一月開始後積極的督勵實施、對先錢契約量、無論如何要確保、再以合作社依照縣當局方針、小作料之全納今年更加徹底、似防止糧穀移動、而希望出荷的增大、對國策加以努力、這是使人注目、其實小作農、把全收穫量向交易場出荷、換成現金、拿一定的成數、用現金向地主交納、更由昨年實施之合作社的共同出荷、當作集荷方法的新型、極令人注目、今年縣下三個村對此實施、以指導員向各村派遣、目下調整中、今年拿精選調整袋諸袋縫等全工程、叫農民自己去作經過非常順調、馬的斷隆、在交易場內外可聞朝氣漸次稀薄出荷農産物之檢查開始、對出現於交易場之檢查用大豆、由檢查員含在口內咀嚼像機關槍一樣連忙吐出一點也不差對適格水分、用舌端可以敏速判斷然後合于等級別的簽兒貼附院內大豆漸漸高將起來檢查結果例年所未曾有大豆、小麥粟等均屬品質上乘、眞算光榮、減收年頭品質還好此處奇妙特徵、今年又現出來了、光澤的大豆、恐怕在全滿也數第一、北滿小麥也好、和加拿大小麥可齊比達到世界最高水準、今年恰好以質的好來補救量、這才是海倫地方的早期出荷、由官民努力、顯出異常的好狀況、今後本格的出荷更可期待、我等國民、對農業關係官民之努力的結晶、任意消費可以麼、大東亞戰下滿洲國、無論如何增産食糧不能謂爲充分、我等應以最小限度之消費、對彼等之努力、予以協力、

呼應大東亞省設置 北京大使館行政簡速化

關於華北現地機構之談話發表

【北京】伴同大東亞省之設置、關於華北現地機構、在北京帝國大使館、有如左之談話發表、此次設立之在北京大日本帝國大使館事務所之機構、將現地諸般之實狀、加以愼重之檢討制且已見決定、政策實施機關之一元化、乃屬當然者、茲者在華北日本側機構、鑑於華北之特殊性、在現役軍人之公使之單一指導方針下、作整然的活動、以此態勢整備、關於華北現地機構確立、若簡單說明則如左、特命全權公使、占有大東亞省於華北現地首腦者之地位順應其所管事務之性質、受大東亞大臣並在華大使、指導、監督、同時對管下總領事及領事加以指揮監督、有此種權限、在北京大日本帝國大使館事務所、置於興亞院華北連絡部局址、從來之北京日本大使館、暫作大使館別館、以從前之機構事務、文章而行運營、他方組織總領館、同分館、出張所等、仍如從來之機構、加以活用、再於上下左右之密接連絡協力、處理事務再如公使所談此次行政機構之改變、以行政並事務之簡素敏速化爲目標、處理事務由帝國之大使館自身來看則無何變化也、

期蒙疆之施政躍進 努力改善共維時艱

張家口初代全權大使之談話

【張家口】在張家口帝國大使館事務所開設、初代特命全權公使岩崎民男少將、有如左之談話發表、大東亞省設置不背任大使館全權公使、而在張家口駐在機務從來之興亞院連絡部之事務及總領事館之事務今後與軍方再加密接協力、以期蒙疆之施政邁進、內部的首以職員之通結強化、不以因襲不拘習慣、應改善者必迅速改善、以新的緊張與努力、以副時局之要請云、

德機大編隊空襲英土

白晝降臨 損失極重

【斯德哥爾摩電】據倫敦電訊、英國空軍部發表、以五十機組成之德國爆擊機編隊、三十一日、對於倫敦東南方凡八十公里之康達貝里市、行晝間空襲擊、發生相當損害、更其他一隊、爆擊英格蘭東岸及東南岸諸都市、此次空襲、純係白晝爆擊、且爲最近罕見之大規模轟炸、英方以爲此乃德國空襲再開始大轟炸英國本土之前提、頗感憂慮云、

中高加索戰線 突破赤軍陣地

【莫斯科一日電】赤軍司令部一日發表、承認德軍在中部高加索納里齊克戰線、突破赤軍防禦線成功云云如左、擁有戰車四十輛之德軍機甲部隊、雖經赤軍頑强抵抗、但在納里齊克高原地帶戰線、已突破赤軍防禦陣地、

擊沈敵艦多數 德司令部發表

【柏林電】德軍司令部發表、『對於美英兩國運送船團之戰、德國海軍在十月中、擊沈敵船一百十一隻、合計五十二萬五百七十五噸、』

日本人事異動

內閣辭令（一同）內閣統計局發

任統計局長（一） 川島孝彥
興亞院部長
興亞院連絡部長官 及川源七
興亞院調查官 太田泰治
同 落合甚九郎
拓務次官 緒方眞記
依願免本官 植場鐵三
內閣辭令（一日）
關東局總長 三浦直彥
兼任關東局部長（一）
關東局司政部長 伊藤讓(二)
任關東局部長（二）
衛生試驗所技師
兼厚生技師 安香愛(二)
免兼官
內閣東亞局長 宇都宮孝平
依行政簡素化臨時職員令第四條命從事於內閣東亞局長之職務、

晚刊半大張

靈丹 女中寶
婦女經血久症病痛治的好消息有
主治婦女經血不調 超前錯後 經期不準 血色不正 經閉不行 崩漏不止 赤白帶下 經期腹痛 腰背酸痛 四肢無力 形容瘦弱 面色枯黃 飲食減少 胸膈膨脹 胃痛嘔吐 積聚病塊 子宮寒冷 久不受孕 常患半産滑胎 産後腹痛 惡露不盡 乾血癆病等症均有奇効 價目每盒三元 服用法 約金內有說明書
各地大葯房均有經售 無貨時請向本號函購加郵費四角
發賣總行 奉天市大南街三段 欣榮大葯房

奉天市小西城門南電車道路西 ▲明遠堂藥房發行▼ (電話)2-6041
◎專貼小兒氣卵 偏墜腫墜 大人疝氣 小腸串氣
專治小兒氣卵 (藥名)延春補天膏
◎定價●每張八元●每張四元▲
◎外埠函購請由郵局掛號匯款 用法簡便詳載說明書 函索說明書附郵票六分

療診產科
內外科、性病科、其他 電氣、太陽燈、超短波 各科治療 戒除各種麻醉 藥慢性中毒負責斷癮
大西醫院
院址 奉天市大和區
院長 樊德軒
孫靜波
病室完備 入院方便

田口法律事務所
民事 刑事 商標 特許 出願 代理
辯護士 辯理士 法學士 田口純男

王氏 理肺 安寧丸

主治
男婦老幼 各期肺病 大口吐血
肺癆肺癰 咳嗽痰喘 脇脇疼痛
痰中帶血 肺脹喘促 新舊乾嗆
癆傷咳嗽 婦女經閉 體質虛弱
四肢無力 食慾不振 諸般癆症
外埠函購由郵局掛號匯款每封六元加郵費四角
用法詳載於說明書內
奉天市小西邊門外市場路南老爺廟院內
總經售處 林軒医室

國際劇場
今天最後一天 十一月三日
國華影業公司出品 有聲哀艷社會巨片 一失足千古恨 韓非 周璇 主演
加演 滿映新聞
明天特別隆重貢獻 十一月四日
滿映本年度名貴作品 迎春花 李香蘭 新歌曲 李香蘭 滑氷術 日滿協和影片

光陸 CAPITOL THEATRE 城內中街路南 電(四)三六三三
上海新到空前絕技 潘玉珍兄妹技術團 節目新穎 場場精奇
演期三日四日兩天
加演 返魂香 黃河 屠光啓主演 上海影片
下期 花月良宵

亞洲電影院 小西關電車路 電(三)三七九一
廿七日至三日 國華公司偉大出品 一失足千古恨
張恨水原著之夜深沉改編
滿映新聞
下期 迎春花

天光電影院 大西關五斗居 電(二)三七二八
三日四日 國華公司偉大佳片 碧玉簪 周曼華主演
下期 花月良宵

雲閣電影院 北市場 電(二)五三五九
三日四日 明星公司古裝巨片 濟公活佛 尤光照 袁紹梅主演
下期新片 花月良宵

光明電影院 勸業商場內 電(四)二一八八
二日三日四日 滿映出品 偉大佳片 「家」 孟虹主演
下期 女人心

金城有聲電影院 五斗居胡同
三日四日五日 國華公司偉大佳片 惱人春色(上集) 周曼華主演
下期 下集 惱人春色

延長勤務時間制 各方面發表意見

日本內地官廳伴隨行政簡素化實施、已於一日、將官廳執務時間延長一小時而滿洲國當對處第二建設高呼庶政刷新及生產擴充之時亦有延長執務時間之心要、玆由官廳側特殊會社側、民間側已聽得幾多之意見

武部總務長官

對于日本之延長執務時間極表贊成、官廳事務之簡素化、及職員之少數精銳化顯示空前未有之突破時艱之日本官民之意氣著也、滿洲之吾等亦非學此不可、惟滿洲與日本相異之旨然的條件、非常苛酷故日本同樣延長執務時間有種種困難、但主要者、仍不外爲心情如何之問題、我等各人須具有一季却有延長之能性、然較延長時間更當先決之問題、實能率之向上、故不問官廳會社、皆有該事務簡素化之必要、如於時間內熱心執務、則不延長時間事務猶可敏捷作成、故吾想此種方法較執務時間延長、實宜先決也、

岡田興銀總裁

此次日本將執務時間延長一小時、但却減少人員故其繁忙乃爲當然之事、而正式規定時間延長者、亦可謂當然之措置也、然關于實際問題迄今官吏有利餘、故在實質上或稱不變、但對一般會社方面所與之影響却甚大、而自然於此時局下無論何人於勤務之時間、當其問題、即一有工作、必努力從事也、故在滿洲國亦不向官廳或特殊會社方面、非以不負於日本之心情努力活動不可、至於銀行、雖無特別考慮時間延長之必要、但其工作或當於六時左右告畢、銀行猶如齒科醫生、客人來時多在三時以前其後之事務一多、即很難早時歸家而齒科醫生亦如是、雖客人早去猶結核類之、無論於任何職場、殆皆相同、其日之事其日完畢、乃爲第一要素、故或無正式發出一小時之延長令之必要云、

平島新京商工公會副會長

以滿洲與日本內地之種種條件之不同故要遽然執務時間延長、非分爲多寡二季考慮不可、滿洲之冬日落頗早、故書間較短、加之交通不便、故多期執務時間之延長、大抵不可實行、反之夏入相當數人業務之氣魄、如此乃可獲得時間延長之實效也、自然如冒期需要日本以上之事務簡撮化、及能率之增進云、

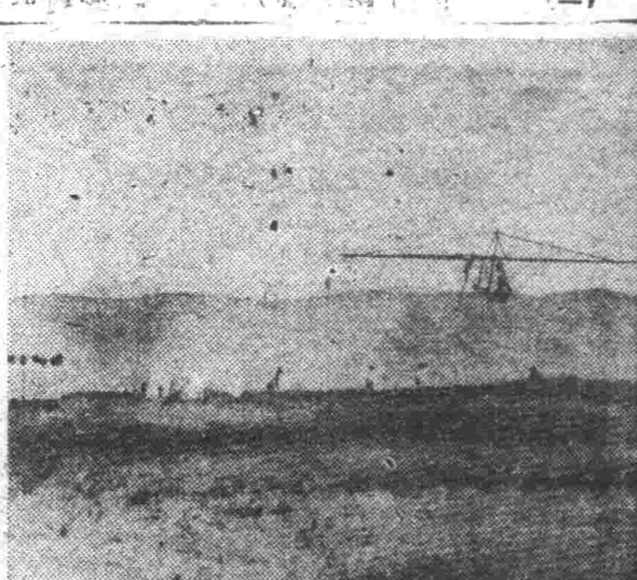

神宮大會第四日 展開新騎道

【東京】神宮大會第四日之十一月展開新種類之騎道滑空場單訓練、漕艇及戰場運動、選手二萬七千之演練實現於和平之戰場、顯示槍後日本之無限之豪壯之意氣、而奉迎大會總裁三笠宮同妃兩殿下於茨城縣石岡町中央滑空訓練所上空、更由滑空選士展開新奇技術之場面、戶田漕艇場亦甚熱鬧、於秋水中、充滿熱情、於馬事後公園騎道則實行道府縣對抗、神奈川縣榮獲冠軍、其他大障碍古式騎者之名選士、拼命競技、外苑相撲場之青少年團府縣對抗亦以白熱戰而終始、結果青森縣獲得勝利、中央演練場之外苑競技場一時半長豐高松宮同妃兩殿下親臨選士之意氣大有衝天之概是日海鷲士浦海軍航空隊員六〇〇之海軍體操更表現壯烈之氣魄、及熟練之演技、七洋誠不愧爲活動七洋之勇士也、

神宮滑空競技

【石岡】第十三回明治神宮大會之滑空演練、空之道場茨城縣石岡町、大日本滑空訓練所、一日午前九時起畏蒙三笠總裁宮同妃兩殿下之台臨、使人深甚感激是日午前九時、出場選手三百五十餘名、堂堂入場、整列下國旗揭揚、奉迎聖恩之旗、國民儀禮終了後、初級機滑翔開始、青少年學徒發揮平日練磨美技、大會之壓軸高級機演練、開始、有高等滑空中級機、旋回飛翔等、壯烈演練、野外演練運動有大日本飛行協會後援滑空士之落下傘降下實演、聽爲滑彩滑空大會之際即閉幕云、(寫眞即滑空演練)

房木協和分會 開時局座談會

【西豐】協和會西豐縣本部房木鎭分會、爲促進民衆對時局之認識以發揮槍後之赤誠起見、於十月二十六日在該分會招集各學校長及主任教師并班組長等、開催時局座談會、其成果頗堪期待

日赤之結核保養村 決定爲旅順管內白嵐子

【大連】日本赤十字社近將計劃建設之結核保養村、決定以旅順管內白嵐子、爲其候補地、由本年起以爲十二年繼續事業、急速從事設備、至於收容家族之耕地、計五十五町步、牧場七町步、本館及其他建築用地、爲十町步、合計共買收七十二町步、業已完畢目下正準備各種設備所需之資材、保養村之建設總經費爲一百五十五萬四千圓、由本年迄昭和二十年爲第一期計畫期、以經費四十三萬一千五百圓、整備耕地整理、藥草園菜園苗圃、穀物栽培園等基礎的施設此外並建設保養村本館、獨身病療百名及職員宿舍、牛舍、雞舍、豚舍等、至於第二期係由昭和二十一年迄二十四年之四年間、第三期係至二十五年迄二十八年之四年間預定在昭和二十八年全部建設完畢云

晉北共匪完全清除 再建計劃粉碎無餘

【張家口】以粉碎蒙疆城內赤化之第一步企圖晉北共產地區再建之中共之魔手高喪滅共鐵壁陣之凱歌之中共大同市委事件之全貌、已經判明、按中國共產黨大同市委員會乃於昭和七年九月由中共山西省委領導於大同縣城內所結成者、而以省立第三師範同第二中學教員生徒爲主體、努力抗日共產思想之普及、及同十二年七月中國事變勃發、是年九月、日軍於大同入城、黨員乃告四分五裂、潰滅無餘、及同十三年五月、以中共西北區黨委雁北特委之指令、丁日新復潛入大同城內、集合舊黨員、開始大同市委之再建工作、十一月更與馬文進前大同市委書記劉秉懿等協議、以瑞典人夫列德里克遜經營之城內東北隅東耶胡附屬明德小學校爲根據地開始抗日赤化之民衆工作、與城外之共產黨相呼應欲以農民武裝自衞團之戰法、驅逐日軍、樹立赤色加盟政權、利用各黨員之地位蒐集日本軍之情報及晉北方面政治、經濟情報或暗殺親日要人、實行對于兒童之抗日教育、一方并與中共本部及共產軍連絡受書記以下部長幹部之任命、翌十四年一月乃確保與雁北特委之交通線、與開始與中央部之連絡同時、於同十六年成功擁有公私中小師範學校及政廳軍公署并興亞共心商務會及其他商工會社商店等相當廣泛之七幹部黨員凡百數千名之大同市委再建、更策畫擴大、然確以大同憲兵隊之苦心之搜索、於昭和十六年十二月四日未明檢舉首謀李爾霖以下黨員百數千名一網打盡、而送於〇〇部隊軍律會議、於該會議慎重審問後、遂於十月廿一日對無改悔希望之三十二名宣告死刑、而於同廿六日執刑、對于宣誓改悔之黨員、則施以諭爲甦生、必要之長期間監禁、并明示對于此種犯罪者之斷然嚴罰之方針云、

俄國革命紀念日

【哈爾濱】十一月七日乃俄國之十月革命紀念日、白系俄人事務局在「破滅國際共產黨誕生新俄國」之口號下將哈市白系人、打成一體並展開反共諸行事如左、爲對須敘於反共戰線作無名戰士之慰靈、定於七日傍晚於市內各寺院、舉開追悼會、八日正午向反共無名戰士之靈、致以默禱、一方則於六、七兩日在白系各學校開反共講演會、八日於厚生會館舉開馬特哥夫斯基氏之反共講演大會、並於七日舉行反共展覽會及共作品發表會云、

文學者大會代表 一行已抵東京

照片 大東亞文學者大會參加之滿洲代表入京

【東京】出席三日起開催大東亞文學者大會古丁（滿洲）鐵稻孫（華北）周化人（華中）氏等滿洲、華北、蒙疆、華中之代表二十名、與出迎至下關之日本文學報國會之中山省三郎氏、一同乘一日午後四時四十分之東京驛着特急「櫻」號車而入京矣、一行中以協和服姿旗滿洲代表爲始、中國服姿之錢稻孫氏、洋服姿之周化人氏、依次降車、與出迎之文學報國會總務部長之甲賀三郎以下小島政二郎富安風生氏等作家、交相握手、直至二重橋前、向宮城遙拜、然後入宿舍之帝國旅館云、

以文化擊滅敵性諸國 滿洲代表古丁氏抵東京談

滿洲國代表古丁氏談、以大東亞文藝復興爲目標、大東亞文學家會議、於親邦日本舉行、向有深刻之意義、一國支部決定藝文指導要綱對于八紘一宇之大精神之美的顯現、應爲根本精神、故茲與此會議之理念實可謂一致也、而於大東亞戰下舉行此會議者、即在以文化擊滅敵性諸國家也故望明年之本會議更於我國都新京舉行、余對於大戰下之日本之國民生活嚴肅緊張之步驟者、殊感強力也、

訪日飛行之榮舉機隊 飛往熱河上空

【承德】曩得訪日飛行之榮譽於二十六日由野口少將指揮下飛來之訪熱國軍荒鷲之精銳〇機、向國境熱河之各方面、鼓其銀翼對民衆之對空思想之啓蒙並現地軍警之激勵上、備極活躍、一日前九時起由在熱各機關團體並一般住民等之大觀衆群立於〇〇飛行場、開催熱河省航空大會、是日於初冬之寒風中、野口總指揮官之命令一下、在國境上空、發出爆音、而作勇壯之特殊飛行、對地射擊、爆擊彈投下等有如突戰場面壯絕、將國軍荒鷲精銳盡情發揮、使觀衆一見均感驚奇、繼而有大陸體驗飛行軍由滿蒙系有志之有常識者依次作機上之人、對空之重要性深加認識云、

民需葦蓆 將向市民配給

通化市民需用葦蓆現由市經濟科檢討結果、將向市民配給、其配給方法與膠皮鞋配給法同、由各班組決定、對緊急必要者優先配給、發給傳票後、持至要生活必需品配給票及名章、至指定販賣店購買、

股票行市

奉天滿取（前場）

	開盤	收盤	大價	大價
滿取	[illegible]	[illegible]	[illegible]	[illegible]
新東	[illegible]	[illegible]	[illegible]	[illegible]
鐘紡	[illegible]	[illegible]	[illegible]	[illegible]
新鐘	[illegible]	[illegible]	[illegible]	[illegible]
滿業	[illegible]	[illegible]	[illegible]	[illegible]
全新	[illegible]	[illegible]	[illegible]	[illegible]
滿鐵	[illegible]	[illegible]	[illegible]	[illegible]
全新	[illegible]	[illegible]	[illegible]	[illegible]
營口紡	[illegible]	[illegible]	[illegible]	[illegible]
國際煙草	[illegible]	[illegible]	[illegible]	[illegible]
滿東	[illegible]	[illegible]	[illegible]	[illegible]
滿麵	[illegible]	[illegible]	[illegible]	[illegible]
電業	[illegible]	[illegible]	[illegible]	[illegible]
全新	[illegible]	[illegible]	[illegible]	[illegible]
新銀	[illegible]	[illegible]	[illegible]	[illegible]
商銀	[illegible]	[illegible]	[illegible]	[illegible]
新船	[illegible]	[illegible]	[illegible]	[illegible]
五品	[illegible]	[illegible]	[illegible]	[illegible]
陸材	[illegible]	[illegible]	[illegible]	[illegible]
鋼鐵	[illegible]	[illegible]	[illegible]	[illegible]
南滿	[illegible]	[illegible]	[illegible]	[illegible]
大新	[illegible]	[illegible]	[illegible]	[illegible]
大興	[illegible]	[illegible]	[illegible]	[illegible]

哈爾濱市況（前場） / 大連市況（前場） / 安東市況（前場） / 東京銘柄（前場）

	開盤	收盤	大價	小價
滿取	[illegible]	[illegible]	[illegible]	[illegible]
新東	[illegible]	[illegible]	[illegible]	[illegible]
朝新	[illegible]	[illegible]	[illegible]	[illegible]
新鐘	[illegible]	[illegible]	[illegible]	[illegible]
滿鐵	[illegible]	[illegible]	[illegible]	[illegible]
電業	[illegible]	[illegible]	[illegible]	[illegible]
同新	[illegible]	[illegible]	[illegible]	[illegible]
營口紡	[illegible]	[illegible]	[illegible]	[illegible]
國際煙草	[illegible]	[illegible]	[illegible]	[illegible]
滿東	[illegible]	[illegible]	[illegible]	[illegible]
滿麵	[illegible]	[illegible]	[illegible]	[illegible]
五品	[illegible]	[illegible]	[illegible]	[illegible]
大東	[illegible]	[illegible]	[illegible]	[illegible]
大新	[illegible]	[illegible]	[illegible]	[illegible]
全新	[illegible]	[illegible]	[illegible]	[illegible]
滿業	[illegible]	[illegible]	[illegible]	[illegible]
日滿	[illegible]	[illegible]	[illegible]	[illegible]
瓦斯	[illegible]	[illegible]	[illegible]	[illegible]
土木	[illegible]	[illegible]	[illegible]	[illegible]
滿化	[illegible]	[illegible]	[illegible]	[illegible]
全新	[illegible]	[illegible]	[illegible]	[illegible]
大機	[illegible]	[illegible]	[illegible]	[illegible]
滿毛	[illegible]	[illegible]	[illegible]	[illegible]
新紡	[illegible]	[illegible]	[illegible]	[illegible]
滿土地	[illegible]	[illegible]	[illegible]	[illegible]
電工	[illegible]	[illegible]	[illegible]	[illegible]
電氣	[illegible]	[illegible]	[illegible]	[illegible]

國債行市

（收盤時間十一時五二分）二日

國債名	每百圓	包括經過利息
第一次 四厘	[illegible]	[illegible]
第二次	[illegible]	[illegible]
第三次	[illegible]	[illegible]
第五次	[illegible]	[illegible]
第六次	[illegible]	[illegible]
第九次	[illegible]	[illegible]
第十次	[illegible]	[illegible]
第十一次	[illegible]	[illegible]
第十二次	[illegible]	[illegible]
第十三次	[illegible]	[illegible]
第十四次	[illegible]	[illegible]
第十五次	[illegible]	[illegible]
第十六次	[illegible]	[illegible]
第十七次	[illegible]	[illegible]
第十八次	[illegible]	[illegible]
第十九次	[illegible]	[illegible]
第二十次	[illegible]	[illegible]
第二十一次	[illegible]	[illegible]
第一回富籤債券	[illegible]	[illegible]

請妳照這樣試作 怎樣能取妳丈夫的歡心

流菲

要打算成立一個美滿的家庭、最重要的、必須先取丈夫的歡心。那麼就請行以下的幾個條件吧。

一。要注意他的性質。他如果是急性人的話。作活就要快着點。他若是慢性人呢。作活的時候就要慢着點。

二。要留心他的飲食。菜飯要合他的口味。他的口味重。作菜的時候不防多加點鹽。

三。他的襪子和襯衫破了。要從速給他補上。手絹髒了。就趕緊替他洗乾淨。雖然是小節目。但有很多男人從這些地方觀察他的妻子的。

四。不要在別的女人面前說他的過失。因爲男人最恨有人提起他過去的錯誤的。

五。當他回來的時候妳應當稍微修飾一下。男人最不快意的是回來的時候妻子抹一臉鬼臉。在忙着工作。

六。當他下班回來的時候。最近也要開門去迎接。隱期間他一天的工作忙不忙啦。或是不累啦等語。（必須和氣的）。

七。他若給妳買來了東西。不論是好壞。妳總得要先讚美它一下。價的不合意時。也可於後以婉言告之。否則妳一定會見到他不快意的面容了。

以上的幾件事情。是很簡單。並且是很容易辦到的。若果真能實行的話。那麼妳們的美滿家庭。將要實現了。

怎樣矯正幼童 怕羞的習慣呢

我們能否用下列的方法來矯正幼童的羞於交友的習慣。（一）強迫他與人交際。（二）專門家很留心地告訴我們。不要去強迫孩子見客人。我想人們倒是百分九十用着這種方法。有時也很適用的。

如何革新家庭實行新生活 衣・食・住先要革新

我們生在家庭。成長在家庭。即或從事他處。早晚或假日。又棲息在家庭。總之任何人。不論從事何地。必得需要家庭。是離不了的範圍。所以無形無影。就與我們發生關係。家庭的好壞。與各人的精神身體各方面。直接密切的關係。推而論到國家。也莫不是多數家庭組織而成。那麼家庭的生活。處理得當與否。更有關於國

食譜 茄皮作餃餡

吃茄子把皮削去後。不要扔掉。可以晒乾存集。等着多了。用開水泡開。加白菜和葱蒜。可作餃餡。非常好吃。而且能存到明年。

可愛可欽・蔚爲國光

嬰兒照片 賈慧媛

年齡 滿三個月 姓別 女
父 賈笑梅 住所 四平省開原街

對於兒童應講如何童話

小孩一旦有了恐懼心。那時候、的確不能不歸罪是他的父母。不懂得童話的意義因爲初生下來的小孩。不但心是赤誠無私的。而且他更不知道世界上有那種所謂的什麼鬼神。但是主婦們一若忽略了。童話於兒童們身心的神益。

熱藥之害甚於寒藥

劉哲 著

藥性皆偏。不偏者不爲藥。萬物皆稟天地之氣而生。惟所稟之氣不同各得其偏。人爲萬物之靈。與天地之氣相同。病之生也皆因偏勝。偏寒偏熱所致。用藥亦以救人生之偏者。

煙鬼自嘆

一更起。煙鬼興。鼻涕眼淚而前擁。

虎骨花蛇露 老福順堂 奉天市大南街一段一九四號 歡迎外埠批發利潤格外從優

本露主治半身不遂、口眼歪斜、腰腿疼痛、四肢麻木、肝胃氣痛、小腸疝氣、陰虛寒、血筋弱、婦女經、冷骨下痢及等症、本露試加虎骨蛇藥酒料、力量特別獨大

虎骨熊油膏 每盒四角、每兩一圓、五兩一圓、六角、木箱郵費一圓二角

壓力機械 及 切斷機 專門製造者
滿洲プレス製作所
奉天市富士町一番地 電話（二）二六五八番

廣告事務社 請通電話 二一八九七

百發百中・永久根治・神效秘藥
京城 都藥房淋藥
嘖嘖好評
本藥爲預防花柳病淋病之聖藥
京城 都藥房
合資會社 都藥房
奉天ノ江島町八
まむし蝮藥房
全滿各地均有代售

淋病與婦人病 罹患年久的
△百發百中 △保能除根 △永不再犯
男女患者請速購服早日痊愈

若素教育掛圖

是達成教育向上的捷徑

欲期教育向上，必須先有充分教材，尤其關於一般國民學校，無充分教材是更感困難的，那末「若素教育掛圖」是現在國民學校最適用教材，種類不但繁多，解說詳細，就是印刷和色彩方面也是極爲精良，不但如此，本掛圖更是本着現在國民學校課本而印製的，所以於師長教導或學童求學上極爲稱便，因此希望各地學校師長爲使教育向上計，就請諸位早日兌換「若素教育掛圖」吧

掛圖目錄
（以上不及備載略去）
總圖目錄函索即寄
第十六號 高粱
第十七號 牧羊
第十八號 機械農業
第十九號 蝗蟲
第二十號 野口英世
第二十一號 岩石的節理
第二十二號 滿洲產重要
第二十三號 毛皮獸
第二十四號 熱河地方的沙漠
第二十五號 飛行機
第二十六號 「滿洲國全圖」
第二十七號 從煤田產出的植物化石
第二十八號 滿洲國的恩惠
第二十九號 君が代
第三十號 馬的種類
第三十一號 木村 ハワイ大海戰

兌換方法
一、兌換券已全部裝入若素包裝盒內三百錠者一張，一千錠者三張
一、學校將收集的兌換券，寄至敝社即奉上若素教育掛圖
一、兌換券六張，可兌換掛圖一張
一、新「滿洲國地圖」，用兌換券三張即可換一張
一、掛圖郵費因兌換者負擔，郵票代用
一、來信註明學校名稱及通信地址

奉天市信濃町十七號
若素製藥株式會社

盛京特報
晨刊
晚晨刊一大張半
發行者 康德新聞社
新京特別市中央通三四
發行所 康德新聞社奉天支社
奉天市大和區加茂町九號

論說

日本明治節

明治節是日本明治天皇的誕辰。在當年爲天長節。自昭和二年以後定爲明治節。爲日本四大節中之一。擧國慶祝。萬民騰歡。已非一日。今日恭逢此佳節。且爲大東亞戰爭下初次的明治節。日本國民固應欣敢鼓舞。即我大東亞國民亦當同深慶祝。

緣明治天皇爲日本近世英邁的明主。當即位時。德川幕府奉還大政。躬親政治。瓊宗國是。遂成維新的局面。當時人人求智識於世界。群情咸以科學爲目的。幾乎將東洋的舊道德舊文化盡諸不顧。明治大皇獨能振其機要。仍以東洋固有的道德文化爲基本。以世界的科學智識爲輔。斷行革新。增强國力。完成東洋獨特的精神。以躍進於世界一等强國。設非有遠大的謀猷。爲不世出的英主。安足以至於此。

雖然。八紘一宇。是日本肇國的精神。其淵源已開基於神武天皇。至明治天皇能確保此種精神。施之於教育政治產業各方面。藉以安定東亞。實與世界和平。實爲明治天皇的遠猷宏謨。至今共受其賜。我們試讀日本維新史。覺明治天皇的雄偉大略。皆從實踐肇國精神而來。貽後人以發揮光大的業績。能不令人起仰止不忘的思慕呢？

今日大東亞共榮圈的構成思想。就是明治天皇御意思的表現。現處大東亞戰爭下。雖節節奏其凱歌。達成獨須時日。於此時恭迎明治節。國人當然倍增興奮。大東亞省的設置。亦適於是時實現成立。凡屬日本國民。無論在前線在後防。追仰前床。感激無量。乃是發於不自覺的。由是可知明治天皇至仁至慈的御德。深入人心。不難想像。吾等滿洲國民。既以日本爲親邦。果當效法日本。步武日本。且不寓身受明治天皇的恩澤。對於今日的祝典。亦宜同伸敬意。是乃理的當然。

併查日本的十一月三日。不論爲天長節。爲明治節。每年是日的天氣。無不清明晴朗。絕無片雲。此亦象徵日本光明正大的特色。又爲菊花盛開季節。芳香馥郁。正是一年最好時期。惟我滿洲國於是時天氣漸加寒冷。肌膚上漸加緊束。但是我人須想到建國以來。於今已十周年。萬民樂土的惠澤。皆是親邦仗義的所賜。所以我人對於自己的精神。應當由寒冷而加以一層緊張。協助親邦。增進繁榮。俾大東亞戰爭。得以獲最後的勝利。藉貢早日完遂。寔爲至緊要的急務。得以還期相互奮勉。以明治大皇的精神爲精神。庶幾今日的慶祝。其意義方可稱爲深遠。

天皇皇后兩陛下臨幸明治神宮

親拜明治天皇昭憲皇太后御神靈

垂念國民体力御臨國民鍊成大會會塲

【東京】畏蒙 天皇 皇后兩陛下、於明治節前日、之十一月二日、御同列行幸明治神宮、於時、菊香馥郁、 兩陛下 親拜 明治天皇 昭憲皇太后御神靈、次之、宸懷垂注於鍊成大東亞戰下之國民、御臨神宮外苑競技塲、時第十三回明治神宮國民鍊成大會第五日會塲、四萬青年、展開敢鬥之熱烈情勢、 陛下 駐蹕天覽 凡三小時之久、是日、 天皇陛下、御陸軍軍裝、佩用大勳位及功一級金鵄勳章各副章、及各種勳章徽章、百武侍從長、敬謹陪乘、 皇后陛下、御純白色洋服、佩用勳一等寶冠章副章、保科女官長敬謹陪乘、松平宮相、蓮沼侍從武官長、廣幡皇后宮大夫以下、敬謹供奉、御同列乘略式自動車鹵簿、上午十時三十分、駕出宮城、沿途赴明治神宮、仝五十分、在湯淺內相、飯沼神祇院副總裁等諸員敬謹奉迎中、御駕抵神宮、暫入便殿稍憩、然後、 天皇陛下 於有馬宮司敬謹前導、參進於本殿御拜座、御手親取百武侍從長捧呈之玉串、親行拜禮、次之 皇后陛下 參進、親覽 玉串、恭諸拜禮、如斯、 兩陛下 於同十一時二十五分、御臨神宮貴賓館、御進午餐、午餐之後、再整鹵簿、下午零時五分、自該館御發、御臨三笠總裁宮殿下以下大會關係者一齊等待之大會會塲、

小原厚相謹奏奉迎詞

【東京】小泉厚相之奉迎詞如次、第十三回明治神宮國民鍊成大會、畏蒙 天皇陛下 皇后陛下臨幸、國民平素鍛鍊之成果沐 天覽之榮、天恩宏大、恐懼感激之至、恭惟大東亞戰爭既宣、御稜威下出征之將兵勇戰、揭赫赫之武威、槍後國民亦擧總力、努力於聖戰之完遂、而國民之氣魄與體力、顧素日之鍛鍊、故臣民等虔以淬礪之誠、鍛身體、礪志氣、以完聖戰下國民之責任、奉酬 皇恩於萬一、謹捧奉迎詞、 第十三回明治神宮國民鍊成大會會長 厚生大臣親彥誠惶誠諸奏、

天皇、皇后兩陛下御臨明治神宮競塲技（特報電傳）

日重光大使訪晤汪主席

【南京】重光駐華大使、於三十一日午前十時赴汪主席公館、作伴隨大東亞省開設之訪問、以帝國在華機關之新陣容爲中心、約一時間之懇談、汪主席對今次之改組趣旨、中國側亦深爲歡迎、並表示賛意、如斯大東亞省之諸華全機關、於日華間圓滿諒解之下發足云、

仰蒙天覽滿灑殊榮

國民鍊成大會第五日情況

【東京】第十三回明治神宮國民鍊成大會第五日之二日、畏蒙 天皇皇后兩陛下行幸該大會會塲、天覽並台覽戰時日本之鍊成精華特別演練、故關係諸員之感激已不待言、而蒙此光榮之四萬八千六百役員選士、均無遺憾展開鳳日不撓之鍊成精神與技術、是日充滿秋氣之會塲、有三笠總裁宮同妃兩殿下並伏見宮妃殿下以及各皇族亦有正午過台臨、於軍官民三千五百名數萬之觀覽者肅敬恭請等待中、 天皇皇后兩陛下午後零時十三分於萬山學校軍樂隊之日本國歌奏樂中蒞抵外苑競技塲、受三笠宮總裁宮殿下、以及各皇族殿下、東條名譽會長、小泉會長以下役員等奉迎、由武井厚生次官恭謹先導、就貴賓席中央之御座而於 陛下之御右皇后陛下就座於是莊嚴中擧行奉迎式典奉迎式畢繼之移於受天覽台覽之榮譽特別演練、至午後一時三十五分開始之一千二百五十名之男女產業戰士集團体操、首爲田本產業體操計有集團、薙刀、陸上競技、重量運搬接力、軍刀操法及假標斬突、職場運動、排球、府縣對抗、決勝、籃球選技府縣對抗等、國鷹席總員六萬起立國鷹席上、齊作大日本厚生体操、訓示健民意氣、大日本青年体操、產業人拉式足球決勝演練後、午後三時七分、區內外地各地域代表選士役員五十名之勇壯体育行進、滿覽技塲畢開、如是、 天皇皇后兩陛下自始終、熱心天覽並台覽、其間對三笠總裁宮殿下有種種垂問、拜見對於健民健兵之槍後青年熱戰顯示欣悅、於是、 天皇皇后兩陛下於午後三時三十分、再於軍樂隊之日本國歌奏樂中由各皇族殿下以及奉送諸員奉送、自競技塲啓蹕、拜見神色欣悅還幸宮城云、

文學者大會代表列席

我國代表感激談話

【東京】於神宮競技塲中央競技塲右側東座席列席感激之盛典、遠由大東亞各地來日、滿華蒙大東亞文學者大會之代表作家二十一名、與日本側文學家並坐談列席豪壯之大會的感想如次

△古丁（滿洲）拜觀天覽光榮之第三回鍊成大會、余等一行洵爲榮幸、畏拜天皇皇后兩陛下於咫尺間、誠惶誠恐、槍後國民如斯熱心於健民運動、並力圖精進者爲余等滿洲國代表不勝感激者、拜老夫氏（滿）熱與意氣高燃之青年、集聚如此之衆而能一絲不亂演練者、觀之不勝驚嘆吳瑛女士（滿洲）戰下日本槍後國民之生活有如斯士氣、如斯旺盛之成果、拜見之下非常感動、尤以全塲女之選手之多數出塲、在滿洲實不多見、余爲滿洲國之女性得一大教訓、

德軍拂曉奇襲制勝

斯達林格勒赤兵節節敗潰

【柏林電】冬已將至之東部戰線的德軍攻擊、愈加猛烈、就中斯達林格勒方面之德軍、爲對赤軍殘存部隊一擊而僅之自三十日以來、開始最後的猛攻、赤軍最後抵抗線之西北部工業地帶、今始已完全破壞、德軍擊除斯、由驅目則一擄角死力抵抗之赤軍殘存陣地德軍猶其局部、展出奇襲戰、投手榴彈、俾殲地雷破壞、又衝至窩瓦河西岸之德高射砲隊及砲兵對東岸低地之赤軍砲兵陣地猛烈攻擊、挨監瓦河、展開猛烈之砲擊戰後、德軍於三十日、遂將赤軍之最後補給線、窩瓦河岸繼舟楫破壞、其道路安全遮斷矣、赤軍爲阻止德軍之猛攻、以多數之空軍動員、尤於夜間以有力夜間爆擊隊動員、對德軍陣地猛襲、與德軍及同盟國軍戰鬪機部隊、作壯烈之空中戰、擊墜敵機三十四架、並對赤軍砲兵陣地爆彈、其多數砲門亦沈默、確保東部戰線一帶制空權之德空軍、迫其制覇、北至伊爾曼湖南至加斯比海、三十一日、德爆擊機乃全部降下斯科港、對蘇聯貨物船投彈命中、空中戰、並與赤軍空軍作壯烈之空中戰、收赫赫之戰果、加斯比海方面、赴亞斯特拉汗之蘇聯護送船團、被襲於前次攻擊已大受損害之此船團更有油槽船六隻、貨物船五隻、輪船二隻、曳船五隻被擊沈、並對窩瓦河下流之鐵道猛襲裡、將滿載軍需品之列軍多數破壞、高加索方面作戰中之德軍地上部隊、排除赤軍之頑强的抵抗、齊着前進、據三十一日之德軍發表、德猛擊師團於三十一日佔領昭、佚出現於札普賓西北、受此大打擊而狼狽之赤軍潰亂、德軍乘勢深入敵陣地突、

勿因個人私念妨礙公衆道德

我們要關心公共物品

一擧一動不該忘淸潔

『三』

調楚物資截長補短

滿鮮連絡協議會收功極大

武部長官・信原朝鮮代表發表談話

第三回滿鮮連絡協議會終了後、武部總務長官及朝鮮側代表信原勅任事務官、會見記者團、關於本協議會之成果談話如左、

△武部總務長官談＝今次協議會、各方面始終誠心誠意、以協力於大東亞戰爭下對日經濟寄與表示非常滿進緊張、於和氣靄靄之中進行、提出議案均受交流物資之品目、却亦甚多、依雙方之努力、大體均亦解決決定事項之大部分、即行實行、又於今回之協議此決定亦有若干被保留者、此更相互研究審議之後移於次回之協議會下回大概予定於明年一月末二月上旬中於京城開催所謂鄰組之本會議重開以示進展、滿鮮之協力亦充分顯然展開、漸次表示强化、

△信原勅任事務官談、今次協議會亦收多大之成果、而告閉會誠通代表朝鮮臨席、詢不盛欣快之至、滿鮮連絡協議會之意義所謂技術的細部問題之解決當然兩者代表一堂相會、於有充分的效果之點之意義於此意義今回之會議、双方各個均自主的偏見、詢充分之下終始進行議事亘於相當多大之問題、大體圓滿解決之事項、我等亦甚滿足、下回在明年一月下旬、預定於京城開催大陸之鄰組本協議會愈見進展、所謂滿鮮一擧之實經濟提携矣、

掃蕩約克羣島

記者隨行記述

【某某基地二日金井海軍報道班員電】擔當七千有余之群島所組成之菲島維持治安重任之日本海軍部隊日夜不斷努力、記者、今從軍陸戰隊之克約群島（散在滿多繝、巴拉望兩島間）掃蕩戰、冒衝七百四十耗之猛烈颱風、得觀從此島過彼島繼行掃蕩之日軍將兵、毅然貫徹以下即從軍記＝自基地出以來、船讚行雖航、比在克約島上陸時、已爲〇日朝焉、克約市殆乎告空、只教會於西班牙人宣教師美人宣教師之外有十余人之市民、陸戰部隊分成〇隊、由赤足之居民響導、向該市西方七公里之洛菲安、南方五公里之斯巴兩部落進擊、記者係同斯巴、惟日本將兵最難之問題、爲言語不通、因此處乃流行獨特之方言、故日方之通譯、以英語、漳哥洛克語、維薩亞語等代之均不甚通暢、不向克約市撤退之住民、不知又於何時歸道路兩側鋪有蔗子、以之晾糙米、觀克約市之情形已非往昔而華僑或持待以溫茶、或爲開放水浴用之天然水槽、諸兵上將以僅少時間面濯數日間之汗與污流、又美人宣教師言『二名日本人於菲律賓一憲兵軍曹護送之下、被以帆船架走他島』言語頗示切齒痛恨之意、〇日掃蕩之西斯開、加普諾、魯比克、巴頓哥四島、乃爲珊瑚礁所圍之遠淺島、於船中以望遠鏡望西斯開、但見住民紛紛向山中逃去恐此受抗日分子之逆宣傳所致耳、於是諸勇士、急速改乘小帆船上陸、由兩平頂屋中、發現有星條旗與步槍、彈數十枚、此擬爲敗殘兵之所持品耳、而西斯開加普諾然、魯比克各島、均有居民百四五十名之小島、且如芝麻粒焉諸勇士、對此如小島一意默默敢開、向巴特尼加島爲午後四時、上陸時自〇月〇日開始、此乃受某船襲擊之島耳、觀與汀接近之家屋內、有牛滿、大斧、大雜等雜陳、被示哨視小屋、搜査結果、發現敗殘兵與不逞之島民、由椰子林濯木中頑强抵抗、遂將其殲九名殲滅、

〇日向可可羅、達哥洋加尼帕、古達亞、馬拉加拿歐島出行、此等乃位於克約島東北海上之島、故衝荒狂瀾衣之波濤、向可可羅島前進、在於小島、受村長以及七八名住民出迎、午前九時向達哥洋、途中小雨含風白波衝船齎而舞此處亦有五六人揭白旗來訪陸戰隊長誓行恭順、過午投錨於古科亞島海上、附近有七八十噸帆船在焉、臨檢之下、知有自巴拉望島載糙米而來者、其中飼有鷄豚、並乘有老嫗與多數男子、島上居民上椰子樹拋椰猿、得彼等奉以得巴酒與椰子酒、在阿古達亞島有多數住民以白旗出迎、此處月〇日有皇軍上陸故對皇軍深爲信賴、村長以及多數村民在廣場對隊長誓以忠誠日軍上陸於馬拉加拿歐島爲人口僅二千人之小島、而掃蕩馬南克所獲者有寫眞帖三冊與美國國旗一、寫眞帖三冊中之二冊、爲好萊塢女明星像片、他之一冊有一九四〇年菲島大學二科出身者之紀念寫影與美菲軍與民之寫眞、恐此爲受好電影之菲大學出身之青年學生所遺者、紅白布包裹之刀頗似切椰子之蠻刀、在第得島、先週白衣西班牙宣教師、謂目阿古打之教會來者、待爲民集齊、彼等於椰子林中如軍隊或排成四列側面縱隊、受隊長一塲訓示、彼等拍手喝采、不覺至前線之交歸風景、彼等對我等之小帆船之開船頗戀戀不捨、諸水兵兵士、乃自肢側垂絲、緊以爲餌、帖與畫片、烟草投向彼等、彼等感謝不已云、

統合大東亞建設使命

形成名實相符一大綜合官廳

【東京】以大東亞建設爲使命而之一元綜合行政爲使命而於一日設立之大東亞省其分科規定及人事已於一日公布實施、據此則於大臣官房設置文書人事會計、電信四課并設審議室之制度審議室大抵受大臣之命、掌執審議立案而以此爲使命、由以勅任官六人編成之大東亞省參事官擔當此審議立案之衝其運用之如何實爲左右大東亞行政之綜合官廳於大東亞省之將來性之重要制度、該室之事務專掌調查官、由田中海軍今井陸軍兩大佐充任、頗値注目、至總務局長、則由對滿事務局次長竹內新平氏充任而設總務經濟調查鍊成考查等五課與官廳審議室均有密切之連絡、總務課除實行重要政策之企畫立案外、并實行情報宣傳調查、并掌執關于新設之連絡委員會之事項、至課書於原莞太氏乃由外務省調查一課書轉任者、乃外務省課書中將來最有望之新轉經濟課在大東亞省之性格上、尤爲重要之一方外、滿鐵華北開發、華中振興南方倉庫及其他重要政策會社皆編於其管下、而實行綜合調整、專監督大東亞會域之經濟產業交通資會物資勞務及其他動員事項、課長愛知揆一氏仍以外務省南洋局第一課長兼任又大新事務官之經濟通者練成課則掌理關於綜合當日人啓發鍊成及其進扭體之大東亞鍊成院之事務、此外調查課則擔當資料之整備考查課則言實行所管行政一般之考查北局、專心設力於滿洲開發而以今吉散雄氏爲局長置總務課監督滿鐵滿電田殖產課監督拓滿田拓務課監督、至勤勞奉仕縣係則由開拓課分担、青年、女子、義勇軍關係則由青年課中分担中國事務局以舊興亞院經濟部長外務省出身之宇佐美珍彥氏爲局長、設總務、施政、文化、理材、農林、商工、交通之七課、施政課執掌在外人士日人公共團体、學校人警察兵事裁判等、文化課則担當協力中國側教育等嶄新之活動、又華北開發華中振興南方事務局由外務省南洋局長水野、太郎任局長、設政務監理、文化、理財、產業交通等六課、其中政務課辦理泰、安南關係之外政及華僑事務、至南方人之保護教育等日人關係事務則均由監理課担當此外南拓日南產海外移住組合等之監督等、亦此課之任務、又南方開發金庫之監督并由理財課分担以上大東亞省除官房四課一室外尚具有四局二十三課、之堂堂陣容而以此立定新發足、本省之所管事項實包括對大東亞全域之經濟、政治文化社會全般、名實一致形一大建設綜合官廳之實体云

掌握東亞全域行政

日新設大東亞省使命重大

【東京】大東亞省一日以對于大東亞諸地域之施政之中樞機關、堂堂立定新發足、關于該省之使命、於官制第一條即有關于大東亞地域之諸般政務、除從來外務省所管之渉外事務及文化事業之外、以大東亞諸地域爲對照之日本經濟方策之綜合運營亦被一元統一、以其强力把握以大東亞諸地域爲對照之經濟省之色彩故頗惹一般之注目、即本於同省文化規定於總務局設置經濟課、担當對于大東亞地域之經濟產業、交通政策之企畫立案、并掌握關于其資金、物資、勞務及其他動員計畫之事項等、以此點觀之、實可謂經濟省的色彩之具体化也、因滿洲事務局稱產課、掌管對滿洲國之金融財政產業交易對事項及關于滿鐵滿洲電電監督之事項、而拓務課乃決綜合監督滿拓本社之業務監督及其他滿洲開拓事業、於中國事務局亦置以理財商工農林交通各課、與掌執滿洲同樣對華經濟諸施設同時并監督華北開發華中振興之兩會社業務、又於南方事務局設理財產業交通等之各課、使理財課監督南方開發金庫業務、如是則大東亞省已明確對大東亞諸地域之經濟行政之綜合機關之機能、不僅一手掌握滿鐵、滿拓、滿洲電電、華北開發、華中振興等會社之業務監督、即從來大藏省所管之南方開發金庫亦置於大東亞省管下也、故實具有重要之意義、又將來南方之交易機構之統制强化、亦可預想、此時大東亞省自然將此獎勵爰則對於大東亞地域之日本經濟行政、乃成爲新省之最重要使命、而青木大臣之經驗亦與此脗合、故於將來實與以極大之期待云、

Banyu
國產 萬有
內服新藥
殴斯新益散
驅黴・麻刺利亞・亞米巴赤痢
六〇六第一號現時將人類自梅毒苦惱中救濟出來…本劑即有鑑於前述之缺陷、而於六〇六大劑改製爲內服用之新劑…
全治各症
價 二〇片 五〇片 一〇〇片
日本・東京・日本橋
製造販賣元 萬有製藥股份有限公司

哈爾濱道外正陽十四道街
老福春堂藥房
・本堂出品四種靈藥全滿馳名・
劉氏養血保坤丸 治能調經養血 專貼婦女經血 行經腹痛
劉氏樂仙膏 治貼諸般病症 不調
劉氏金丹 治咳嗽痰喘 五勞七傷
劉氏金剛藥片 治能扶陽固精 夢遺滑精腰疼 腿痛各等腎寒 腎虧最有效
外埠各省城鎭均有經售

治得眞快
破淋恩 片
本劑「破淋恩」係配合至純的兩種化學要素所精製、乃爲最高標準的複盖化學療法劑、博取各界之絕大稱讚也。
卽因毫無何等副作用、故能服得治效之量、而在最安全裡、必收正確無比的治癒效果、一旦治後永免其復致。
尤因其成分最純粹、故於內服後、經過腸壁、神速收吸於血液、立即滲透於各組織病巢、發揮强烈無比的殺菌作用。
因之對於一切化膿症、及淋性諸症、必在數十時間內、收見完全斷根之効果。
二〇片・一〇〇片　各地藥房均有出售
一手販賣元 稻畑商店奉天出張所
奉天市千代田通四〇 奉天華智品館內
製造發賣元 日本染料製造株式會社
大阪市此花區春日出町

第四回發明興國展覽會 四日起始於滿毛舉開

鑑於時局下發明考案之國家的寄與之重要性、之滿洲發明協會並特許發局、爲應發國家之技術振興及促進發明之必要、是以對國民之發明考案、更爲期認識之啓發與誘導、方以四日至十日之期間在本市滿毛百貨店舉開第四回發明興國展覽會、出品物皆爲專門家及傳之發明家等費多數之苦心而得結果之新發明品也、陳列件數約二百件、於其陳列品中更由親邦日本提出之關於時局之珍奇作品、又有關於種種參考之作品、於期待一般市民多數來觀賞之同時並希一般市民之利用與普及但於七日開會時、日系在滿毛五階、滿系在城內協和會館、各舉開發明協議會更由中央特許發明局派遣專門係員各三名出席、更對於從事個人的發明研究者、及發明品、指導以種種利用方法、但同協會對今后假此之協議會予順次舉開、但將來對於現在之參與滿系一元之發明報國會、而此會須於特許發明局之指導下、對於纖維產業研究之會員與以技術、資材等之發明資材之援助、此會於密接連絡之下、對國家的發明使命以期其完璧化云、

市教育科舉開 招生細則磋商會

爲應付康德十年度市公立國民學校、國民優級學校、國民學舍之新生入學事宜、奉天市公署教育科、於一日午後、假市議室、召集市下各校校長、及教務之擔當者、開催招生細則磋商會、茲將招生決議細則、披露如次

▲入學資格、凡居於奉天市內之市民子弟、合於左記各項、而身體健全有學習能力者、

(一)國民學校、康德元年一月一日至康德二年十二月卅一日之期間出生者、

(二)國民優級學校、凡國民學校卒業者、或受國民學校卒業程度檢定合格者、於康德十年一月一日現在滿十六歲以下者、

(三)國民學舍、於大同二年十二月卅一日以前出生者

▲入學願書提出期間(報名期間)、自康德九年十一月一日起至十一月卅日止、

▲入學願書提出手續

(一)國民學校及國民學舍、入學希望者將本市所定(新生入學報名用紙)之必要事項添寫畢、呈交於所轄公署民籍係、與民籍簿對照取得証明後、再行提出於最近之學校長或學舍長、於本市無民籍者最速望所轄區公署受其指示辦理之(新生入學報名用紙、到最近之本市公立學校領取之)

(二)國民優級學校、現在於本市公立國民學校第四學年在學中之希望者、應申請該校校長辦理報名手續、至於其他亦與國民學校入學者、辦理同樣手續、並同時於報名書上貼附國民學校卒業證明書、國民學校卒業程度學力試驗合格證明書、或有卒業可能證明書提出於最近之學校、

△入學前檢查、對於入學希望者、由受理報名書之學校、定期施行身心發育程度之必要檢查、以決定入學之可否、檢查日期、由受付報名書之同時、由學校指定

△入學許可、於檢查後之第二日、對入學許可者之父兄交付入學許可書、

▲入學日、於康德十年二月十五日午前十時舉行入學式、於開學式前學生與各父兄一同到校、提交入學許可書、但有不能出席者、須向學校申述其理由、

▲注意事項、

(一)入學報名書以一人一枚爲原則、不得同時於二校報名、

(二)因收容上之關係、得指定令其改入於願書提出校之以外學校、

(三)無區公署對照證明之入學報名書者、不得受理、

(四)入學手續上倘發見虛僞時、雖已發給入學許可書、亦得取消其入學資格、

(五)於昨年度因傳染性之疾病(重症沙眼等)而入學延期者、須赴去年報名之學校、領取有入學延期證明之報名書提出希望學校、受入學檢查、但不用區公署之民籍照會、

(六)有患傳染性之疾病者(沙眼及其他)、得使其入學期間延期於來年、希各早日治療爲要、

(七)本年新報名者、如於區公署民籍簿上爲名者照會時恐發生困難、須豫先辦理改名手續、

窃盜紡紗廠棉線 主犯王慶元落網

本市敷島區奉大紡紗廠、於十月中旬曾失大批棉線、此案由敷島警察署受理後、極積期於破案、刑事任洽國張育民等、根據淤茫之線索、以不眠不休之精神、暗中活躍、大肆搜索、於十月卅一日晚八時頃、依照數日間之探討、得悉北陵區安民街二段五八號第八戶之王慶元(卅三歲)、嫌疑最重、因王某前曾在紡紗廠任職、近日退職、每日化裝商人、街頭出入、舉止行徑殊爲可疑、是以、任張二刑事即至其寓所探訊、亦化爲商人、當晚未遇、如此每晤必至其家造訪、均未得遇、得廿六日午后七時頃、任張二刑事往訪未遇之歸途、行經西北市場附近、途遇二人徘徊路側、以種種証明、確識其中有王慶元在、雖立即將王某戈獲、九時帶署、經徹夜嚴詰之下、王某供認合夥九人、會於中秋節深夜、由孫世良(卅五者)、撤出廠內之垣墻將撤收棉線由墻內之垣墻擲出、王某指導夥伴將贓物放在已備之大板車上、運至收買之處、其次、復於十月十二日深夜、以同樣之手續竊得棉線、計前後兩次、約千斤、共售洋二萬元、九人均分等情、敷島署根據所供者之氏名、前後逮捕、刻正在審訊之中云、

農產物增殖委員會 二日舉開協議會

繼續戰時農產資源之增產確保之、銳意活動之奉天省農產物增殖委員會、於二日午后三時在住吉町奉大樓七階會議室舉開協議會、關於左記諸事項豫行協議、

一、關於本年度事業成積之件

一、關於來年事業方針之件

一、關於奉天省產業年次計畫、

朝日菜菓組合 三日舉開總會

朝署日管內菜菓組合定本月三日午后一時於商埠大舞台內實行改組並召開總會、東邀各方參加並於當日午后五時於新德聚飯莊宴會云、

滿鐵防衛班 舉開防諜展

滿鐵總局防衛班鑑於戰時防諜之重要性由十一月三日始六日止假市內萩町之滿鐵厚生會館開催防諜展覽會於滿鐵所蒐集之資料爲宣傳畫及努力普及希一般之防諜知識多數人士前往參觀云

馬連良演義務戲 回教協會贈紀念旗

爲滿洲回教文化事業出演於中央義務戲之馬連良氏一行實對回教文化事業上一大補助、乃由該會製成紀念旗一面、於閉演當日(一日)午后四時在中央大戲院隆重舉行紀念品授與式首由回教協會支部長楊進之氏致詞、繼張子文委員長致詞馬連良答詞、紀念旗授與、於觀衆鼓掌聲中閉幕云、

乒乓球大會 假南中學行

乒乓球大會、在滿體奉天市事務局主催下、定於月之八日、假南滿中學堂舉行、競技之方式、係採取個人之淘汰法、競技之級別、第一部係奉天市代表之選手、第二部、係其他之一般者、凡有意參加競技者、須預先報名、報名費現定國幣五毛、本屆大會之成績優良者、前三名有獎云、

招待馬連良 王道書院

王道書院奉天分院、以滿洲回教文化促進委員會、盡力提倡、在滿回教文化事業而慶祝我國建國十週年演劇使節團馬連良氏一行、復以回民資格出演中央義務戲、爲回教文化事業努力聞援對滿洲文化事業亦有相當供獻乃定於本月四日午後五時假座鹿鳴春由理事長徐省長、皆川省次長崔民生廳長等、歡宴馬連良及李玉茹二藝員、由濱田特務機關長王奉天市長多田副市長馬處長等出席、回教方面王殿忠氏及回教聞人張子文、馬欽麟、叔倫、楊進之等作陪云、

『豪華之聖戰美術展』於空前盛況中閉幕

本社與滿洲美術家協會奉天支部並滿洲日日新聞社共同主催之下已於二十九日假新高町奉天第一中學校講堂開棠舉按陸軍省納出之『聖戰美術展』由初日大入相繼觀客如再運和日本一流畫家精魅乃爲銃彈中執筆、而成者也、戰爭畫數稱讚留下深刻的印象空前之盛況裡而閉幕云、

中學考試採取地域限制 省文教科計劃變通辦法

前者由奉天省公署民生廳文教科計劃、關於康德十年度中等學校學生之入學考試採取地域限制制度等規定交通辦法以某生在某市或縣有民籍者、可投考附近市縣之省立學校例如在遼陽或蓋平有民籍者亦可投考海城之省立中學、新民或撫順有民籍者、亦可投考奉天省立奉天市立之學校、並規定於本月四日上午十時、於省公署大禮堂召集省立各學校長關於此點開會討論、茲將本年中等學校投考辦法頁誌如左

一、報名開始、由十一月五日至同月廿日、

二、考試日期十一月廿一日至廿四日於各省立學校

三、合格發表十一月廿六日、

四、考試科目爲國民科(日語滿語)數學科、身體檢查、人物考查

五、入學金國高分農、工、商水產、林各科試驗料三元、

六、職工學校爲職工、商農各科、試驗料一元

七、女國高試驗料三元女職業試驗料一元云、

大南街火警 詳記木舖焚被

目下大氣漸寒、吾一均欲取暖、但偶一不慎、即能釀成災害、如斯、切不可忽也、茲於月之一日、瀋陽署管下大南街一段(二)五號詳記木舖、寂職肆虐冝延一時許、旋告熄滅、焚燬房屋兩間及掉櫃等、損失約在二千餘圓之譜、幸而尚未涉及人畜、至於起火之原因、或因火炕、電線、電燈等所致之害、現尚不明、鑑此、吾人可不愼乎、

奉省安實業廳長 定期放送講演

關於糧穀出貨期待國民之協力、而達成糧後興濟陣翻之充實更望農民一致努力、省公署實業廳長安集霊氏爲糧穀出貨於本月十一日午前七時卅分至七時五十分在奉天中央放送局放送『當農產物出貨期要望國民協力』云

徐奉天省長 視察海營等處

新任奉天省長徐紹卿氏爲對省下地方初度巡視、乃定於本月四日午後偕張秘書官往營城營口各地視察云

奉公隊日本視察團 一行歸抵新京

義勇奉公隊幹部第二回日本視察團片倉團長以下二十六名一行、凡一月間、視察東京、京都、大阪、奈良等如重要都市已畢、乃於一日歸國、一行皆抱有二

維城學校定期 追悼寶前參議

後援會總裁寶熙氏、律國元勳、鴻儒逝世、朝野人士、莫不悼惜、(寶熙氏遺像)前日影

前參議府參議宮內府特任顧問官滿洲國重人臣聖恩欽派恩宮內府大臣賜奠並加恩、予諡文靖、可謂榮哀備至、茲開奉天維城學校校長寶熙氏、以公對於該校成立、援助良多、特定今日(三日)午後於該校開會追悼寶熙氏、於公之德靈、一番盛況云、

日行政機構改革全貌

【東京】因此次行政簡素化之行政機構改革、大東亞省之新設、至拓務省之廢止、全貌如左

新設(一省二十二局一部)大東亞省=總務局、外務局、資金局、大藏省=總務局、外資局、內務省=管理局、文部省=總務局、專門教育局、國民教育局、教化局、科學局、商工省=企業局、交易局、石油部、遞信省=總務局、保健局、監理局、

廢止(一省一院二十八局十三部)拓務省、內閣=興亞院、對滿事務局、紀元二千六百年祝典事務局、法制局第一部、第二部、第三部、企畫院之一部、大藏省=業務局、施設局、資材局、要員局、厚生省=民政局、醫務局、勞政局勤勞局、

外局化爲內局(一院一廳三局)大藏省=國民貯蓄獎勵局、營繕管財局、文部省=教學局、遞信省=電氣廳、厚生省=保健院、

第一部、第二部、遞信省=郵便局、管理局、鐵道省=監督局、第三部、監理局、建設局、工務局、運輸局、工作局、電氣局、經理局、需品局、國際觀光局、鐵道調查部、厚生省=勞動局、防衛局、職業局、=匯兌局、存款部、會社部、外務省=東亞局、歐亞局、美洲局、南洋局調查部司法省、調查部、文部省專門學務局、普通學務局、社會教育局、宗教局、教育調查部、農林省=資材部、商工省貿易局、鑛產局、纖維局、燃料局

必盡力謀兩國福祉 堀內全權公使談話

【上海】堀內公使此次任南京駐箚之特命全權公使、一日於上海首途與於大東亞省管下新設足之策大使館、而輔佐重光大使、記者開會見談於前日一新之二元的協力幷行之重光大使…

余決輔佐重光大使、對中國全體之施策、以上海南京爲中心之施策目標、自然在於國民政府之强化與形成表裡一體之經濟復興及民生安定幷民心把握等、如此實現、由於大陸之無限土地、人力與資源之利用開發、於中國可期得永續之福祉、又此種施策同時幷可供國民政府之强化、促進重慶政權之潰滅、然戰爭遂行、終爲第一義、今後與陸海軍、與作戰之推進幷行、努力行建設工作、關於新機構之運用、則各徹其力、以期完全達成大東亞省設置之重大目的云、

經濟

長期戰下一體增產 我宜努力生產鐵鋼 梅根鐵協理事長由日歸來談

爲與統制會及各機關、討論明年度鐵鋼計畫下之業務並爲鐵鋼協議會成立之致辭梅根鐵協理事長日前東上、今乘三十日午後五時三十分抵新京亞細亞車入京來、對日本鐵鋼業之現情、及滿洲鐵鋼之要請等談如左

爲鐵鋼協議會設立之致辭並作明年度計畫之接洽來日本之鐵鋼界爲對美戰勝利之責任、舉總力於增產、見其實情、令人感激、滿洲從往日本之鐵鋼等、爲戰時日本製鋼原料之極重要的部分此次宮原第二熔鑛爐之入火昭和第二製鋼工場之完成等即是實證、決戰下不利之美國、亦力圖生產戰、我國民應秉日美戰爲長期戰而忽之之觀念、必須於生產之精戰亦與敵一大打擊、雖是一旺亦不能忽視、滿洲國從來之對日寄與、亦非僅聽聞、須於日本鐵鋼增產之若中置身以其苦鬪之實情於明年度之增產額之計有二成五分之增強、其統制會下有脫錢疊休設施收回運動等目標、滿洲國亦應呼應、率先作收回運動、爲戰爭之勝利、如何苦難之計畫、亦須有克服之覺悟、見

新大豆出貨良好

先鐵制度實施第二年度之本年度新大豆鐵道出貨、頗爲關係方面所注目、據二日鐵道總局所得報告、上月二十九日、在拉濱線周家驛、最初受貢大豆六車之混保受寄、比較去年度之初次受寄(十一月四日)京濱線三岔河驛、早六日間、品質色澤良好、而有損傷粒混入、一等之下、乾燥度十一%、顆形良好、今後似繼續向驛搬出貨、出貨狀態良好、頗可期待、

工作、對一層之出荷、有相當局方針、小作料之全納布一定的特配、以十一月末爲期限、已經實施、收有很大效果、剛開始似乎晚一點、可是不久又猛烈起來、忽然昨年的實績追過、小麥在九月末、既已有昨年同期累計的二倍、大豆的出荷量、到今之今日累計、比較昨年同期實績、約有兩週間先出荷、大豆、小麥、高粱、包米、粟全都一齊出荷、今後出荷更要本格化了、對中小農家的出荷協力、頗令人感激不盡、早期出荷之要請、此處已經有實現的大部分了、因此這回同樂當局協和會、興農合作社等、合爲一體以成數增之出荷督勵班、主要以大豆、富盡量到樂十一月中旬、對各地同時開始、以先銳梁約量、無論如何確保、再來合作社依照縣當局方針、小作料之全納今年更加徹底、似防止糧穀移動、而希望出荷的增大、對農家加以努力、這是使人注目、其實小作農、把全收穫量向交易場出荷、換成現金、拿一定的成數、用現金向地主交納、更由昨年實施之合作社的共同出荷、當作集荷方法的新型、極令人注目下調整中、今年拿精選調整誤落統全工程、叫農民自已去作選別的工作、然後合于等級…

內大豆漸漸高騰起來檢查結果例年所未曾有大豆、小麥粟等均屬品質上乘頗算光榮、被收年頭品質還好此處奇妙特徵、今年又現出來了、光澤的大豆、恐怕在全滿也數第一、北滿小麥也好、和加拿大小麥可齊比達到世界最高水準、今年恰好以質的好來補救量、這才是官民之努力的結晶、任意消極地方的早期出荷、由官民努力、驅出超常的好狀況、今後本格的出荷更可期待、我等國民、對農業關係者可以感謝、大東亞戰下滿洲國、無論如何要完全食糧不能豐足充分、我等應以最小限度之消費、對彼等之努力予以協力、

樹立積極增產對策 奉省副縣長會議成果極大

爲政府產業第二次五年計畫之國內重工業主軸之奉天省、頁二十九、三十兩日在省公署召開副縣長會議、於會議席上以主要糧穀重點增產爲第一、對策二次五年計畫之國內重工業生產省之奉天省之重面目更一層從來消極的統制政策、而樹立積極的建設政策、展對開大東亞戰完遂之活潑之政策之熱心討議、但此次之計議內容、乃負荷現下奉天省之緊要使命之國內軍需工業之强力增產也、率先達成工業生產力之培養源之食糧增產、從來之奉天省需省外之主要糧穀年約爲三十萬噸但今後經十年計畫方能達其自給自足之域、因之率先樹立農、畜、林增產計畫、此種增產對策、以遼河之治水爲重點、對其附近農地之造成施以稻種之計畫、同時更積極努力增產之計畫、圖其自給肥料之單位收穫之增大、林計畫積極化、期待治水之側面的效果、又對省內七都市之住宅政策人口疏散政策交通政策及野菜之自給對策與勞務、資金、資材關係等使其成爲具體的綜合立地計畫、更決議努力全面的軍需工業之强力增產、

入江滿鐵理事 在京事畢歸連

【大連】滿鐵理事入江昂氏、關於明年度預算及資金等事、爲於中央當局討論諸事務赴京、然於一日歸連、其談話如左、明年度預算既亦於各局部面計算完了、然遲緩於查定上日本鐵鋼業者之氣慨、滿洲亦不能示弱、

磐城洋灰會社 開決算重役會

【東京】磐城洋灰會社、於二十一日開催決算重議會而查定本期利益金(六月一九月二個月間核上)處分案(紅利年八分)於三十日定時總會席上協議之、

…由於今月中方行查定現由於大東亞省之設置對滿事務局亦爲吸收該省而載忙於設立之室新所支配之、關係方面對於事務上並未充分完結、然關於滿洲事情上精通之竹內前對滿事務局長今吉前拓北局長兩氏之、分別任命爲政務局長滿洲事務局長、陸由滿鐵觀之、今後之滿洲必日異向上云、

日本實力雄厚 國民訓練有方 哥爾前駐美大使警告國民

【柏林電】紐約來電、前美國大使哥爾、二十七日於晚餐會、鼓勵美國民、談述如次、美國人對日本之强、實不宜許價過少、首以日本人之無敵而言之不勝嘆、日本都市、食糧、以此爲很有以心理上之地雷原、今米又能指之理智、日本之國民、命令一下、無論如何、國民方面最後雖至一人亦必赴戰、日本有對全國民充分之食、糧品的生產、日本海軍又極强大、對於有此信念而赴戰之日本人作敵手、實不可持中途態度而戰爭云、

股票行市

奉天滿取(後場)

	開盤	收盤	大價	小價
滿取	四六一	四五六	四六一	四五六
新東	一三〇六	一三〇六	一三〇九	一三〇六
鐘紡	—	一四八二	一四八二	一四八二
新鐘	九四一	九四四	九四四	九四一
滿業	六〇五	六一三	六一三	六〇五
同新	一七八	一八二	一八二	一七八
滿鐵	七三〇	七四六	七四六	七三〇
小新	五〇七	五〇六	五〇七	四九六
營紡	四七四	四七四	四七四	四七四
煙草	一〇一三	一〇一三	一〇一三	一〇一三
東煙	六九二	六九二	六九二	六九二
滿煙	九五七	九六六	九六六	九五七
電業	五九五	五九四	五九五	五九四
同新	—	—	—	—
新銀	二一四	二一六	二一八	二一四
商船	九四四	九四五	九四五	九四四
新船	三一七	三一七	三一七	三一七
五品	四七七	四八一	四八一	四七七
鞍材	二九八	二九九	二九八	二九九
大新	三三三	三三五	三三五	三三三
電電	五〇五	五〇五	五〇五	五〇五
同乙	五三一	五三一	五三一	五三一
同新	二六一	二六一	二六一	二六一
朝新	—	—	—	—
特工	八六九	八六九	八六九	八六九
土地	六〇六	六〇八	六〇六	六〇六
撫害	三一〇	—	三一〇	三一〇
滿織	七三五	七三五	七三五	七三五
毛新	三二五	—	三二五	三二五
同新	七三三	七三三	七三三	七三三
大機	四七六	四七六	四七六	四七六
工廠	四五六	四五六	四五六	四五六
滿化	四八〇	四八〇	四八〇	四八〇
上木	一六八	一六八	一六八	一六八
東拓	—	—	—	—
瓦斯	—	—	—	—
日魯	—	—	—	—

安東市況(後場)

	開盤	收盤	大價	小價
滿取	四六一	—	—	—
滿業	—	—	—	—
新東	一三〇二	—	—	—
朝新	—	—	—	—
新鐘	九三	—	—	—
滿鐵	—	—	—	—
電業	—	—	—	—
同新	六一八	—	—	—
營口紡	—	—	—	—
煙草	—	—	—	—
滿煙	—	—	—	—
東煙	六九二	—	—	—
滿煙	—	—	—	—

哈爾濱市況(後場)

	開盤	收盤	大價	小價
滿取	四六〇	四五七	—	—
新東	一三〇四	一三〇六	—	—
滿業	六〇四	六〇一	—	—
新鐘	九四〇	九四六	—	—
滿電	七五〇	七五二	—	—
電業	五九七	五九五	—	—
同新	—	一七八	—	—
大新	三三五	三三三	—	—
興	—	—	—	—

大連市況(後場)

	開盤	收盤	大價	小價
五品	三一九	三一〇	—	—
滿取	四六一	—	—	—
大新	六〇四	六〇九	—	—
新東	一三〇九	一三一一	—	—
鐘紡	—	—	—	—
新鐘	—	—	—	—
郵船	一〇一〇	一〇一〇	—	—
同新	九四七	九四五	—	—
商船	一〇一七	—	—	—
帝人新	八〇七	—	—	—
日魯	—	八〇八	—	—
日石	七六八	七六九	—	—
鋼管	[illegible]	七四五	—	—
滿業	[illegible]	七三三	—	—
滿鐵	[illegible]	[illegible]	—	—
同新	[illegible]	[illegible]	—	—
大機	[illegible]	[illegible]	—	—
同新	[illegible]	[illegible]	—	—
電業	[illegible]	[illegible]	—	—
瓦斯	—	—	—	—
滿化	—	五〇〇	—	—
土木	一六九	—	—	—

東京短期(後場)

	開盤	收盤	大價	小價
新東	一三〇四	一三〇七	一三〇九	一三〇三
郵船	一一一〇	一一一〇	一一一三	一一〇九
同新	九四七	九四五	九四八	九四五
鐘紡	一四八九	一四九〇	一四九〇	一四八九
新鐘	九四三	九四六	九四六	九四三
帝人新	八〇七	八一一	八一一	八〇七
大新	六四七	六四九	六四八	六四七
鋼管	七四〇	七四〇	七四四	七三五
日石	七六八	七七九	八〇〇	七六五
滿鐵	七三三	七三三	七三一	—
重工	九四九	九五〇	九四九	—
日魯	八六八	八六八	八六八	—
水產	四八五	四八九	四八三	—
滿業	六二一	六二三	六二四	—

(收盤下午二時四十六分)

無線電

十一月三日(星期二)

午前

七、〇〇(新京)體操、國歌、新聞、建國體操

七、三〇(大連)初等日本語講座高宮盛道

八、〇〇(新京)唱片新日本音樂一皇輝二、光輝太陽三、豪歌

午後

〇、三〇(新京)新聞、經濟通訊

一、〇〇(奉哈)經濟通訊

四、〇〇(新京)經濟通訊、新聞

五、三〇(奉天)吹奏樂一凱旋序曲二、競賽行進曲

五、三〇(奉哈)兒童時間…

六、〇〇(奉天)兒童時間

七、三〇(大連)講演明治大帝的偉業林栗東

七、五〇(營口)洋琴獨奏一、平湖秋月二、蜈蚣蛉

八、〇〇(哈爾濱)舊劇南陽關哈爾濱恰情舊劇研究

八、四〇(新京)新聞

九、〇〇(安東)全滿放送話劇競演大會第三日

九、三〇(新京)評詞

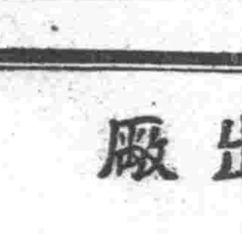

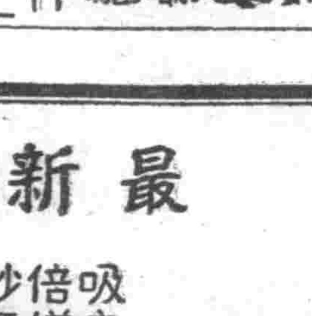

應時服料 齊備
新奇物品 豐富
歡迎惠顧
永裕
大連市新大街
電話 三一六九 四八七七 二四六

本支社廣告
事務請通電話
二一一八九七號

普明醫室經售
專治遺精滑精
奉天市大西關大什字街口路北
男子腎病良藥 固本養腎丹
定價每盒七圓內裝十袋十日用量外埠函購請由郵局掛號匯款每盒加郵費四角服法購約時附有詳細說明書獨家經售並無二處函索說明書附郵票六分

感謝戒煙神速
敬啓者敝人體弱病多嗜賭宿娼吸鴉片積日久病愈重而癮已成終欲戒除實無良方幸友人王君介紹於奉天市大西城門外撫華醫院唐院長對於忌煙醫業深有研究乃入該院治病忌煙經唐院長悉心診治於二旬間戒除多年鴉片煙癮未受痛苦百病全愈敝此發有生之年皆唐院長所之示矣敝無以爲報特登報端爰誌謝忱

優秀服料
標準流行
大連新大街
隆豐百貨店

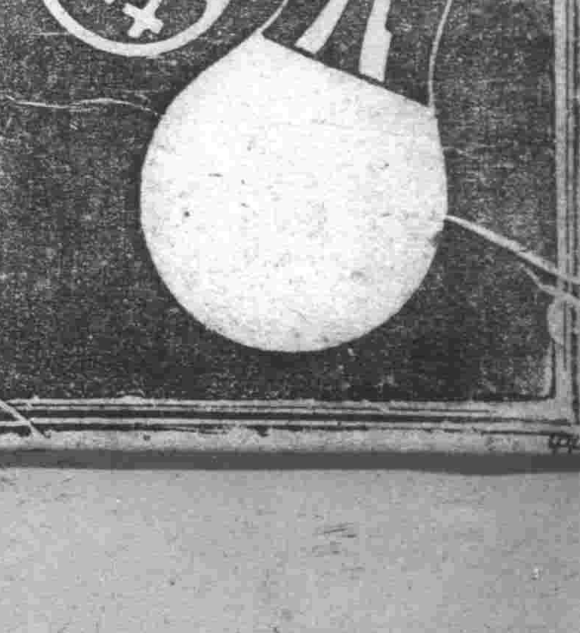

皇帝陛下御覽 親邦慶祝繪畫

在帝國藝術院滿日文化協會斡旋與翰下，以彩筆慶祝我國建國十周年之日本慶祝會，將與我國慶祝繪畫共二十八點，上月卅一日，由松林桂月、有島生馬兩美術使節，進呈於張國務總理，畏蒙

皇帝陛下，深嘉親邦表壞所寄與我國之溫厚友義，陛論御覽此等慶祝畫，二日上午十一時，在帝宮內，親自御鑑賞，是日，張國務總理，呂祝典事務局長，及滿日文化協會長，松村同主事及松林，有島兩使節，各着禮服，威儀堂堂，敬謹捧持慶祝畫，上午十時半，參進帝宮，在清晏堂，恭謹展示，敬待御臨，畏蒙

皇帝陛下，十一時御臨展示場，日本畫由松林使節，西洋畫由有島使節，敬謹說明，御獨周遊全展示場，有所垂詢，拜察宸興殊深，當此聖戰下，政躬繁忙，猶垂御憫於振興藝文，帝德宏深，淘不勝恐懼之至，此不僅日本畫壇之光榮，關係者一同，亦感激之至。（照片爲有島生馬氏呈上畫「靜觀」）

客貨輸送特別訓練旬間第二日
激勵社員奉公報國
大村滿鐵總裁視察奉天驛

『決戰下客貨輸送特別訓練旬間』第二日（二日）之午前九時、大村滿鐵總裁參加全從業員一致團結鋼鐵之訓練、更爲親切視察現狀、而偕同右本秘書役、江崎營業局長、野口旅客課長、大橋奉天鐵道局長等訪問奉天驛、在驛前以瀨榮驛長爲先、從業員約六百名整列驛前廣場、迎接總裁一行、總裁之親察、對現場實備有無上之號令、而行點呼、大村總裁更對此等從業員、作愛撫激勵之訓示如左、「當戰時下之鐵道輸送使命、愈爲重大之秋、而從事員諸君、以不眠不休之精神、邁行邁進、勞苦實爲龐大、今後更希諸君對鐵路盡力愛護」、此等訓示對從業員實有勿忘之銘感、其次、及入驛長室、由瀨榮驛長處聽取關於訓練狀況詳細說明後、更巡視旅客、貨物、及各主任室、更受直接主任之現場狀況之說明、視察列車區、檢車區後、正午方返總局、總裁之親察奉天驛、瀨榮驛長以下全員實爲感激、其後更發揮不屈不撓之滿鐵魂、邁向堅固之職域奉公云、

整理交通淨化市街
各校學生利用課餘出動街頭

以十一月五日始、對全國一齊實施交通本訓練、而期其萬全之奉天市警察局與各關係方面、相互連繫更對戰時下全市民、以全力昂揚交通道德、此項籌備中、但更由日本學校頭合、奉天省民生廳、奉天市行政處等之援助下、而得市內各學校學生兒童之積極的協力、以十一月七日、九日、十日之三日間、展開學生隊之自主的交通整理、以通日之午前與午後之登校、退校之時間、（午前八時至十時、午後三時至五時）、在學校附近並登校通路實行整理、下級學生整理步行區分、而勵行步行規則、上級學生注意路上放置物件之整理、以學校學生隊之交通訓練意義、與一般市民以深切認識云

防止貨物事故 在連開展覽會

滿鐵總局鑑於貨物完全輸送爲戰時下之緊要事、更於由貨主之包裝之不完全、而惹起事故之現狀、對目下施行中之訓練旬間、實乃一重要事項也、乃展開貨物事故殲滅之運動、更於七日起、在大連三越舉開貨物事故防止展覽會、對運送關係業者喚起深切之注意、右展覽會有滿鐵秘藏之資料及大連市內大商店之包裝樣本、日本包裝協會大阪、神戶支部之模範的樣本、於大東亞博覽會滿鐵館出品之「給與驛局鐵道模型」等陳列品、而期其意義深遠之實踐云、

高揚建設大東亞意氣
大東亞省已開始辦公

【東京】大東亞省雖於一日誕生、然其事務一日亦不可能忽略也、而於日曜日始、必須開始事務、興忙於從事舊拓務省之大臣官房和總務南洋之二局本廳舍、滿洲事務局之兩事務局、對由外務省招請要員之事、雖不關緊要、然所最要者、關於本廳之狹小的大門內、橫停留着的載重汽車、與登廳之胥、木新大臣的行李、堆積如山、費盡氣力步入二層之大臣室、於室下滿布桌子、椅子和書類箱等、大東亞之建設首先由大東亞省之建設上着手、將停的整理着、打字員已將頭上衣服了的本廳員、汗流不斷用手巾包緊手持着拭布急急工作中、總務局之室、除外三人手持着大東亞共榮圈之大地圖、作若揭牆上之勢、大東亞建設之大作戰寄在於此、隨燃着電燈開始工作、而寧靜的一室、乃是大東亞省之耳目電話交換室云（寫眞大東亞省之大門標）

馬尼拉日日新聞 由大阪每日出刊

【馬尼拉電】馬尼拉唯一之日文報馬尼拉日日新聞於十月三十一日廢刊、另新設立大阪每日東京日日新聞社經營之馬尼拉新聞社、於馬尼拉市、十一月一日創刊日文報馬尼拉新聞、此外從來之英文報「特里賓」、他格羅古報「他里巴」、西班牙報「拉威安格爾迭西」之三報並旬刊雜誌「里威」及月刊寫眞畫報「新世紀」繼續發行又遺已歇刊之「諾拉」、「費格斯比諾皮京爾」等、亦自十一月一日起入馬尼拉新聞社之經營下云、

紀念大東亞聖戰
全國同時舉開新聞電影大會

迎東亞民族深所銘感之大東亞戰爭勃發一周年紀念日、滿洲國將此有意義之國家的紀念日、通過銀幕、作照確認識中、以此爲回顧一年前完遂聖戰、昂揚國民的感激、以「新聞映畫大會」於全滿電影院開催、此日本新聞第十報、即開戰當日始有東條首相之獅子吼序戰、至新嘉坡陷落、在庫品總動員、十一月八九兩日、全滿一齊上映、此外全滿主要都市之電影院、併映大東亞戰爭慶祝電影、

國防婦人會滿系分會
明年初可結成
日滿婦人攜手發揮協和精神

爲滿洲國防婦人會多年懸案之國防婦人滿系分會的結成、經首都本部之努力、近可實現、於是日滿系婦人打成一片之滿洲國防婦人會實現矣、於槍後國防第一線活躍之滿洲國防婦人會的存在在北邊鎮護上、頗力極多、尤於中國事變後、會員之非常活躍情形、爲前線槍後皆注目者、現在之首都國婦會員、殆皆爲日本婦人、滿系婦人甚少、滿洲國婦之本相、未免遺憾、國婦亦痛感此點之不合理、對國婦滿系分會之入會、籌謀對策、今打倒國婦滿系各分會結成上之種種困難而實現矣、以大東亞戰爭勃發之契機、滿系婦人間亦醞釀積極的氣運、最近對國婦首都本部之分會結成要望日高、國婦入會者日增、故首都本部對困難之國婦滿系分會結成事、積極的進行、已決定具體的措置、來年初國婦滿系分會可結成舉事、將見約三萬之國婦滿系會員約五萬之日系會員、結成協和之網、於槍後國防之第一線活躍矣、

皇后垂念白衣勇士
特傳旨下賜鮮菊花
仁慈廣被拜賜者同感皇恩

【東京】白衣勇士當承蒙皇后陛下垂深厚之仁慈、本月二日、在陸海軍軍病院療養中之傷病將士及傷病軍人療養所、同溫泉療養所、失明傷病軍人寮、同教育所、職業輔導所、中等教員養成所等軍事保護院諸施設、全國五十處傷病軍人等、又蒙以御慰問之思召大御心、御下賜新宿御苑中開放之鮮菊花之旨意、拜受此厚恩旨意之三木陸軍醫務局長、大久保海軍大佐並藤原軍事保護院副總裁、當日午前九時三十分、依次至皇后宮職處、謁廣幡大夫、拜受此旨意、對此仁慈、恐懼感激退下、將於近日中舉行傳達式、且昭和十五年已下賜有碱、南、草花種子及球根等、去年十六年又下賜菊花、今年十七年復下賜盆菊、對此皇室之感恩之仁慈、關係職員以下入所者一同不勝感激惶恐之至、

△藤原副總裁謹話　皇后當對傷病軍人、軍人遺族、家族深垂仁慈、屢屢拜受感激之旨意、今更蒙皇后陛下對傷病軍人示以御慰問之大御心、傳下賜預新宿御苑所開之菊花之意旨、拜受之下、關係者一同不勝恐懼感激之至、故關係職員不待言、入所者亦當更努力療養修養、以奉體大御心云

二回技能競技 珠算成績發表

第二回全國技能競爭非務部門珠算打字競爭大會由一日午前十時起、在新京敷島高女舉行、由全滿各地選拔之選手展開熱烈之競技、而於午後四時閉會成績如次、

△珠算 一、金野於菟男（牡丹江郵政管理局）二、內田利夫（興銀）三、中野伍一（國際運輸）四、井出秀男（本溪湖煤礦）五、高橋幸太郎（日滿商事）

△打字 一、篠崎靜子（奉天鐵道局）二、春山幸（奉天鐵道局）三、老賀八十（鐵道總局）四、坂本喜代子（鐵道總局）五、城萬初子（鐵道總局）

又獲得一等之金野（珠算）、篠崎（打字）之兩選手談如左、對予樹立最高記錄之事、實夢想不到者也、於競技中全然抱被驅使之心情、此種光榮實先輩諸位之指導所賜也、對此衷表深切之謝意、今後更當努力練習、以期報國恩於萬一云、

建設大陸文化
日系新劇團年內結成
爲滿洲演劇界劃一新紀元

以新大陸文化建設爲目標結成滿洲唯一新劇團之機運、經大陸開拓熱慾高之前新藝地劇團及大陸文化振興會之中堅幹部釀成矣、目下在紀念公會堂公演「春雷」等劇之島田敬一、鈴木勞輔、相馬幸子、宮川敏雄等、一行知大陸新文化之創造、須與大陸之大地同生、經此次之演劇、大陸文化開拓之決意團、決心定全体定住於滿洲抵新京之同時、爲新劇團之結成、即與政府及其他各機關作最初之接洽、並着着準備、於十日前後、開此等關係者間結成準備委員會、最遲於今年內新劇團可以結成此劇團之名稱尚未決定、有藝文座、建國座、新京劇團等預備名稱、陣容以前記各人爲中心、約二十五名、將來更有日本演劇界名流參加、又此劇團主旨在大陸文化之建設、尤對開拓地、對開拓文化之創造、積極的伸展、取材於北邊開拓之先驅者開拓民作成腳本等、又其一部組織開拓劇團、在開拓地巡回公演、此新劇團之誕生、在滿洲演劇界畫一新階段、各方面甚爲注目、記者於紀念公會堂訪公演「春雷」中之相馬幸子女士、詢以近將誕生之此新劇團的性格、女士談如左、

大陸文化之創造、須深與大陸之土發生關係、從烈之自然中、始能培植有力的植物、歌舞伎產等生於歷史的傳統中者、或爲例外、於今之演劇、須負大陸文化建設之神聖使命、而再出發、余因大陸文化振興會之關係、此次來演劇從來所謂之大陸文化、覺悟一新知大陸同生、確在與大陸同生、故全體決心埋骨大陸、以余等之微力貢獻於大陸文化之建設

奉公隊日本視察團 完成任務全體歸還

協和會義勇奉公隊中央本部、當局因鑑於現勢時局下、關於奉公隊再強化之事項等、確爲緊迫、必要之急務、故既於上月六日選拔部下滿系幹部人員、若干名編成視察團、其中本市有方永文白元凱李子文三氏、參加遺使於親邦日本、俾彼等視察我親邦警防關係所施行之防衛施設、陣容、訓練、及鄰組之組織、事務之運營及其他一切與國防婦人會各關係團體所有之組織事務之運營及於槍後赤誠奉公之狀態以資借鏡、而努力強化自體之陣容、遂而完成自體之使命、確具有深遠之意義也、該一行等、即基於所預定之期間上月二十九日視察完畢、旋而於月之一日、抵遼國都新京、舉行解散式、於是各地之代表、均相繼歸還、至於本市之一行三人、已於月之二日上午十一時許抵奉、如斯關於將來之防衛施設、陣容、訓練及鄰組、警等、更抵至完善之地而完遂槍後赤誠奉公、洵可期待也、

儲蓄債券抽籤

第二回滿洲儲蓄債券第九次抽籤、已於一日舉行、其當選番號如左、

△一等
一四、一〇七
四四、二七七
△二等
七二、九七一
八七、八七七七五、四七三
八七、五三八二六、一七一
△三等
五三五
一八、四四二一八、七一〇
一七、二八六一七、三二五
二七、六二五一六、八九〇
一三、三九〇二六、七六八
七、一七四　四、二九五
五六、八三八七九、六三九
九八、九二〇九三、五三八
五、二八二四七、八九七
五一、四九一九六、九六五
九六、五二三六八、八一九
四五、八四八五八、八三一
八〇、五七五九六、六九一

北邊守護第一輯 滿映目下製作中

對北邊鎮護担負重責、日夜繼行奮鬪之關東軍將兵嚴然威容收入鏡頭之軍事記錄電影關東軍報道部指導四報道隊攝影滿映製作之（北邊守護）第一輯、前此於日滿兩國公演、博得絕賞、滿映目下編第一輯、編輯第二輯、預定迄十二月中旬左右完成、而於明年上旬、在日滿兩國一齊公演云、

北滿經濟座談大會
在訥河縣盛大舉行

【訥河】上月三十日及三十一日、兩日間、由龍江省長主催、在訥河縣公署禮堂、舉行北滿經濟座談會、並由經濟部以外各部部長、暨各縣旗長同時來訥參加此盛大之經濟座談會、即關於北滿地帶一切經濟事務、而爲詳細之座談、查此次之盛會、對于國家與民生之關係、均感重要、其座談結果、當必有極圓滿之實効、詳細情形、容訪再誌云、

國高入學試驗 規定日期舉行

【西豐】省下各國民高等學校入學試驗日期、茲經省方規定於十一月二十及二十一兩日、同時舉行、其所以較以前爲早者、原因不外免除學生對各會社招考之混場而已、

海上鄰組已結成 共分設三大班

【大連】規約改正後之關東州海運奉公團及日本海運報國團關東下部組織、並以社長役員以下船主、及全從業員等網羅之下、結成所謂海上鄰組班、其設置分有大型、小型、及機帆船等三班、現已設成、小型之遼東氣船運航班、目下向當局請求認可中、機帆船班、於一兩日內亦可成立云、

簡易保險廿週年 遞信局表彰功勞者

【大連】關東遞信局以爲十一月一日實施關東州簡易保險實施以來、二十周年、且又當大東亞戰下、最初明治佳節、故當日舉行盛大之紀念式典、除對於內部功勞者百六十二名、舉行表彰式外同時對於部外功勞者管內約四百五十名、亦贈呈記念品以慰內外部多年功勞者之熱誠、並望其今後再協力、且資促進決戰下槍後州民、貯蓄思想普及之徹底云、

除隊兵密山工程隊
舉行結成及營舍落成兩式典
立於產業戰線發揮報國精神

【密山城子河炭礦發】爲確保國內勞動力量物的施策、並使職員於除隊後志願於國家、所往目之國軍之滿洲炭礦之密山城子河炭礦、除隊兵六百五十名結成之密山工程隊、去年十一月上旬於密山城子河炭礦、與城子河炭礦所、入所以來基於軍隊生活所養成規律、訓練之集團行動之下、比在來工人、百分之二百、示確朗之作業能率、使將來作業之發揮、更抵於飛躍的能率、之增加確、對於工程隊員示以心強力之勞動實績、於是同隊入所同時、着手建設以同隊員身用千五百戶、家族用六十戶之同隊營舍、近來漸於竣工、十一月一日午前十時起治安、民生兩部關係官、地方關係者多數列席之下、盛大舉行營舍落成式、並工程隊結成式、式典於國民儀禮後依神式進行、有治安部大臣、民生部大臣、及各方面之祝辭、而強化勞動力量之兩制、並工程隊員一同出身、於國軍之威容、堂堂列式、再現國軍之威容、堂堂行進、此誠爲產業建設第一線之戰士、此工程隊、使參列者一同發出實感之聲、而告終了、（寫眞即除隊兵結成之工程隊石上角隊旗）

農聯奉仕隊 第三班歸國

今年五月以來於東寧新國農場從事奉仕之農聯國民勤勞奉仕隊第三班中村班長以下九十三名、第二日午前七時四十分來京、遙拜新京神社暨中央實踐本部之感謝狀授與式後、午後二時四十分由新京驛發、經由大連歸國云、

風箭

△…新設的大東亞省、也就像是暗示着光明的大東亞的明日因爲迫近大東亞戰爭一周年所以期待着十一月一日的誕生年內雖移往於東京市赤坂的滿鐵大樓的所在地、是位於東京的中央、與陸、海、外、大藏文部各省、相連接着、在此得地利也不算少數並且與內閣、議事堂相鄰近、

△…滿鐵正當滿洲國建國的時候顯露了很大的任務、也正像同社向世界誇耀的超快車「亞細亞」一樣的勞動而飛躍、「亞細亞」號在此戰爭大東亞的母體大東亞省正向世界疾驅、滿鐵所負的責任是很大的、況且我縣滿洲國民、而滿鐵東京支社能再擔起大任者、實在是可以稱慶的、

治愈瘰癧鼠瘡

敝小女雖身患瘰癧三年之久、初得項下有三個瘡痕、亦未在意日後連痕日漸長大、移痛甚重、瘡痕潰破流膿出血、多方調治前驗各醫均起瘡疤膿水、治療針刺刀割均未全愈、後經一親友介紹過服德潤堂丹二盒不到一個月痊癒全然收功、以爲醫藥好者特登報介紹、希諸男女染患瘰癧、瘡痕潰流者、速購此丹每盒拾四圓外阜郵費不加、總發行在奉天北市場東路北德潤堂藥局、
感謝人奉天市大西關 田世榮啓

變化積毒龍膏　特製靈丸　三鞭酒　萬應虎骨酒
德潤堂藥局發行

至急募集
認可號數第五九〇號
滿人男女工手
一、年令　自十六歲至二十二歲
一、資格　身體健康無病者
一、員數　女四十五名　男五名
一、待遇　優厚本人來談時當面決定之
一、募集期間　自康德九年十月二十八日至康德九年十一月二十八日
希望者請速來左記地址接洽可也
奉天市大和區春日町十三號
滿洲武田藥品株式會社
電話二三—四六〇二•三—三四一〇

成雞大分讓
最高產卵紀錄
萊克杭
價目表附郵六分即寄
撫順城內東三道街四八號
競農養雞場

緊要聲明
康德八年八月二十八日敝號坐落本市朝日區慈光街六段十三號宅地八一七方米磚瓦房共十七間押與中寶興王志奇彼甲念頭支票限期未印鑑登錄已經在奉天地方法院依法提起訴訟中無論何人若有對上記房地抵押典買等情概作無效特此聲明人 高文斌啓周啓事

同德賓館廣告
本旅館設於奉天市大西街二段二號久蒙各界惠顧乃爲顧客計新築洋式瓦房數百間內部設備完全不但房屋潔光線充足、今更加周到現在開業各界賜顧光臨是荷

介紹名醫
王亞忱　軍醫少將歷任軍醫要職學術精深經驗宏富茲因停年之期退職家居一般親友以其既然生活人之術即懇出而濟世再三慫恿乃於本市東關區鎮定街一段一三〇號設立大亞醫院由亞忱親自應診願人等知之有素敢爲介紹幸垂察焉
介紹人　邢士廉　汲金純　王之佑　穆春　王賢湋　王茲棟　趙鵬第　廖彭臣　白銘鎮　張恕

同慶更生
奉天市大東門裡北路西德順堂
濟世藥房藥宅成藥廠慶讓

能莫爾病
請用
新斷法癮
醫學博士理學博士 松下禎二先生創製
既能脫離苦海速登彼岸
又能強身增精如神
贈送樣本
敬告苦於麻藥中毒諸君
總製造發行處 藤定洋行醫藥研究所 大阪市西成區田端通二丁目
經理處 增井大正堂商店

歡迎代理　國內各省城鎮漢西藥店均皆代售招募詳章索閱附郵即寄

羚羊清毒散
輔兒康
德茸補丸　人類健康保證良藥
舒肝靈
奇嬰寶
保肺素
婦女月紅丸

補腎育寶健腦
主治
特長
金勃先藥房
電話四八三九番

黑雞白鳳丸

黑色補丸

民益鐵工廠出品

凌雲醫院
內科、外科、產婦科、小兒科、眼科、耳鼻喉科、皮膚花柳科、X光科、
附設齒科
女醫師 錢郁文
一般治療及技工
院址 奉天市大西門裡路南
分院

安全消臌散
奉天省許可記
主治一切臌腫水臌氣臌單腹脹等症均有特效
漢醫 王景泉 呈啓

勤奉中央幹部練成所訪問記（下）

呂文毓

本期全體共分二小隊。每小隊置隊長一名。統轄全隊秩序。全隊又可分十四班。第一小隊爲九班。第二小隊分爲五班。每班共用一寢室。每班更派出班長一名管理一切事宜。本期全訓練期間之授課階段。大別可劃爲五週間。第一週間爲軍事基本教育。二週間爲軍事徒手教育。三週爲基本工作業。（以建設工作爲中心）。四週爲軍隊陣中勤務及其他普通學科爲衛生。經理。政治地方行政。勤奉制講義。組織制度等重要課目。第五週爲査閲。對前數週之成績課。程加以綜合之攷察及檢閲。至此全期間即告終了。記者聽畢趙少校此番之解說後。心中不由激起一陣興奮。不由對當局之苦心表示無限喜悅。對我國今後青年心身之練成上及我國疆土之建設上感到異常之期待。趙少校謂『本期所生入所日雖淺。然觀其精神之謹嚴。授課之熱心誠爲教官等所感佩。予想本期修了後。定克扣起後進青年指導之重任。及勤奉精神鼓吹之大使命。本勤奉制度之推行前途確可由該等奠定鞏固之基礎也』嗣後記者於趙少校領導之下。走入學生課室。是時譚教官適心教授日語。見所生等聚精會神高朗讀。其孜孜勤勉之概。實令人有說不出之欽佩感。午餐鳴後之五分鐘。所生等由隊長率領之下整隊入食堂。記者亦蒙款待得與所生及島村。譚。王。劉。趙等教官共食。廣闊之食堂。只聽得碗箸交錯而無片息之聲。所生日三餐皆爲文化米或佐以蘿蔔或佐以白菜。及湯不等。午後一時起爲操練於校外操場。由王教官嚴肅統率之下。精神激勵。氣魄森嚴。在此喜秋節候氣溫適休之時一個個驃悍之体魄。雄偉之精力。揮杖振槍誠令人感佩不已。

最後記者因時間關係。復歸至談所與各教官等雜談片刻辭去。各位教官等。負勤奉推動之重大使命言裡話間均表示出合自己堅決中青年與軍人豪壯之氣概譚上尉謂『國民之練成。在於吾等青年。國家之建設肩於我等青年之身。此番之勤奉員之練成。於心安矣』。吾等必竭心竭力將其圓滿促成。其使命大如此堅決中肯之壯辭。使得在旁每人均獲起奉掌歡默同感。記者。在『興奮中謝。謝』。『但願各自共同努力』。後辭去大同學院。（完）

爪哇婦女再談 3

風景如畫的爪哇島上婦女如何溫柔勤儉。昨已述及。但她動固然是勤。而在職業線上活動女人。還是不多並且全是女醫生。那裡的女人雖然已經從數年前就提倡提高女權。男女平權。一夫一婦等。但是。因爲受美國主義的積弊。以至女人不守本分傷害社會風化。令人非難不已。所以這種運動到現在。已經是自消自滅啦。然而現在知識階級的人們。差不多全是一夫一婦。並且仍舊保守着順從。謙讓等爪哇女性的美德。

然而他却缺乏忍耐力。原因是由於三百年來生活於荷蘭的桎梏之下之所至。使她們原有的善良性格逐漸改變這實在是值得我們同情的事她們繁殖能力非常高。是出於我們的意料之外的。現在在巴達維亞政廳就職的原住民官吏。有十二歲小孩的人二十餘名。由此可知爪哇女性。實在是多產質。關於這一件事。衛生班長小杉博士指摘說。她們富於多產質的原因。乃由於氣候風土的種種關係。發育較早。

△由日軍帶來的希望

自日軍戡定爪哇以來。還不到半年。在這短促的期間內。印地安女性受到怎樣的影響呢。在本年八月歸還爪哇的前東京外語教授斯嬌諾氏夫人。對四年來故國之女性觀。曾發表她的意見。斯夫人現在住在巴達維亞郊外的住宅街同着她的丈夫和三個孩子。渡着安靜的日子。有暇就作原住民女性的良好的指導者。斯夫人談話如左。

爪哇的一般女性的癖變的多啦。她們沒有一點意氣和忍耐力。過着意想不到的墮落的生活。這樣的生活在荷蘭統治時代。是沒有什麼可怪的。然而她們現在仍然過着明朝的生活。她們依舊保守着她們所具有的小的世界觀。關於偉大的日本。以及東亞的情勢。她們像一點也不知道似的。然而現在我們是要爲了新亞細亞攜手並進同甘共苦。尤其在精神方面要一天振作一天。

關於現在女性的教育。軍政監部以前曾經開設巴達維亞若葉女子技藝學校。凡對於未婚的女性。教授給她們日語。縫紉。烹飪。編物。音樂家庭衛生以及記帳等的技能。學生計約二百五十名。她們的勤勉。實令人欽佩。唯一的日人女教師宮平京女士。她在戰前就一直居住在爪哇的。她的教法的確很有成效。這確使她感覺喜出望外了。在各官廳裡。日本女性們和原住民的女性們一起工作雖然她們的宗教和生活方式互相迥異。然而她們都是東洋人。所以在她們間並沒有什麼隔閡。現將衛生班打字員飯塚子所談述原住民女性的話寫在下面。

印第安女性。委實親切得很。在街上雖然過着衛生人也是極其恭敬地談着話。現在我和兩位原住民。在一起工作。她們很熱心地學習。最初結識就若一見如故。每天在餘暇的時候就在一起研究語學。她們實在很親切。前天因爲發熱。曾經臥病二日。她們堅持着要徹宵看護我。這樣親切的友情。不禁使人流出感激的淚來。而且她們更希望日本女性到這里來呢。

在巴達維亞的中央醫院有卅四名日本看護婦。和原住民看護婦們。一起熱心地工作着。這樣她們自然會和日本女性的性情融合在一起。斯嬌諾夫人也談過下面的一段話。

印第安女性應當洗去往日於生活上所薰染的荷蘭彩色的本色。這樣我們才能和日本女性。攜手並進。我早日

男短命·女長壽 一個統計

依社會學家統計。直五十年來看去。世界上無論那個國家。男女平均壽數。都是男人短命。女人壽長。某西人並提出一個調查表來是。

意國男五三八。女五六〇。超二二。

德國男五九九。女六二八。超二九。

法國男五二二。女五五九。超三七

依這表女人平均壽數長於男人二至四歲。其次就是原因的追求。一個愛爾蘭的晚報於所得的多數份答案中。其理由及票數是這樣。

（一）男子酗酒者多。女子則無。	二五六
（二）男子用腦。女人少用	一三七
（三）男子好怒。女人少怒	七五
（四）男子有狂嫖浪賭之事。女子絕少	七三
（五）女子生育。生殖腺發達	七三
（六）女子少吃辛辣物	六九
（七）男子用力過多。女子只運動少消耗	一四
（八）男子多遠遊。女子則靜居	六
（九）男子不耐里居。女子則否	五
（十）男子少用化粧品。女子必用。	三
（十一）其他及未答。	二〇八

·大學音樂演奏聽後感·

自從看完了盛京時報所載的大奉聯盟音樂演奏大會之後。便盼望明日的來到。經過了一個長時間的黑暗後漸漸的就黎明了。今天雖然呼呼的颳着北風。但是沒有打破我半點的興趣。十二點半。乘着滿員的電電。由小西邊門下車走了幾步。便是厚生會館。一點多鐘。便開會。國民禮儀完了後。便開始演奏。滿大有古樂。合唱。國樂。獨唱。盛京醫大有輕音樂。口琴合奏。獨唱。滿東音樂。以及新京醫大藥劑師部的男聲獨唱。工大的合唱。口琴合奏等。曲目因很多故不能一一的寫出。至於成績好壞。更不敢批評。不過我個人的想像是有幾曲好的。特別出演的不必說。次如新京醫大藥劑師部的輕音樂。口琴合奏。滿大的古樂等。不能說是不可喜出演的態度等等。和第一次比較是有着相當的進步。總之。這次的演出給與我們的是很好的印象。最後我祝奉市大學音樂聯盟一年比一年進步。等到過年的演奏會時。更能給與我們個更好的印象吧。（蔣恨）

驢皮影和牛皮影

驢皮影的上映。是大家周知的。近來四平市還專有演映館。票價自一元二角至兩圓。也是每次滿員的。捧場的十之九。都是那演藝的原產地（本場）河洛邯鄲的老鄉親。

據考證。驢皮影起於唐宋宋初唐人黃士郭某貫創『九影』。實是其元祖。宋太祖未得帝位時。特別喜歡這驢皮影。近今述電影史的東方著作。莫不引爲電氣映畫的濫觴。

又聞爪哇一帶。却又有一種牛皮影。影人子是用水牛皮製成的。據說那種水牛皮影。配着爪哇特有的樂器如鐵笛。南式胡弓。南洋花鼓等。演一些可歌可泣的爪哇式的羅曼浪漫或古典故事。王公大人。貴族仕女。莫不傾之若騖去看。平民婚娶喜慶。乃至祭典都要演映的。所演大概也像中土驢皮影的青雲劍。情思傳。賈宮人刺虎等。一定是熱鬧可觀的。那種影戲。爪哇語言叫做娃。洋。浦露娃。我們一時却難斷定牛皮驢皮二者的關係及孰先孰後呢。△一寫真爲爪哇的牛皮影（考貝）

東方禮樂文明發祥地

曲阜聖蹟記 5

曲阜縣城東南六十里有尼山。乃至聖發祥之地。山周五里。五峰連峙。曰『五老峰』此峯踊出雲漢。峰巔有至聖廟。正南大成門三間。中爲大成殿三間祀至聖及四配像。左右廡各五間。祀十二哲。及七十二賢木主。後爲寢殿祀至聖夫人。廟東爲尼山書院。西爲毓聖王祠。再西爲啟聖王祠。後爲啟聖王夫人寢殿。大成門外東南隅。有觀川亭。亭中爲文德林。下有坤靈洞。北爲中和壑其流曰智源溪。沂水出焉又防山。在縣城東二十五里周九里。高三里弟之如防（俗名筆架山）山北十里。有防墓也。又啟聖（俗名曰梁公林）在縣城東二十五里南對防山。北阻泗水。墓之東南數武。有至聖之兄孟皮墓。享殿三間林門三間。檜。覆以碧瓦。一如崇聖之制。在縣城之東關南。祠有周魯泮池。行宮占地數畝。白鷺濠碧。頗饒清景。中有小洲。短隄連岸左有三石。上刻乾隆泮池詩題一篇。確係魯宮遺址今皆傾圯。僅亭榭杜碣猶有存者。曲阜顏氏有兩塋。邑人皆曰顏林。一在東五里爲韶侍林北。周以後顏氏祔焉。一爲在防山之陽。距城二十里乃孔子弟子復聖顏子墓也。墓高丈餘。有碑篆曰『兗國復聖公墓』。明嘉靖時。墓前有石。高三尺許。鐫兩甲士負而坐一執金一執金吾。杞國公及其裔皆於此葬焉。曲阜聖孔府（又稱衍聖公府）係孔子後裔住宅。孔廟之東北。因孔子後裔。宋代賜衍聖公。世襲公爵。相傳迄至民國改稱至聖奉祀官。衍聖公府亦改稱。至聖府。總面積六十餘畝。現存房舍建築係由明朝洪武十年奉勅重修又縣城北門裡路東有復聖廟。祀復聖顏子。又稱陋巷故址。廟門正殿七間。高四丈七尺。闊一丈一尺。深六丈七尺。前柱以石刻爲龍。旁及兩檐石柱而爲花。覆紅琉璃瓦。鑲合之大方磚舖砌。四繞石欄。正中奉復聖顏子像主。復聖殿五間。奉復聖夫人神位。東西各七間。左右祀顏氏。祀顏歆。顏推。顏真卿。顏杲卿。顏師古。顏胤紹神主中有顏樂亭。亭南爲仰聖門。左右各有掖門外碑亭二座。又南爲歸仁門。左掖爲克己門。右掖爲復禮門。興仁門外稍西爲陋巷井。覆之以亭。井東有阜石特立。今已拆爲兩段。前碑上書『陋巷故址』。又南爲復聖廟坊。門外石坊。東坊爲『卓冠賢科』。西坊爲『優入聖域』。又東南石坊曰『陋巷』。往西則陋巷街。由克己門而入有齋。房七楹。北有祭器庫五楹。又北爲見道門。門內爲退省堂。堂後有虎皮松廣皮而斑。由外禮門而入。爲杞公門。門內爲杞公殿。奉杞國公像主。後爲寢殿。祀端獻夫人神位。歸仁門外。東爲樂亭門。門北七十二間。墻垣四周三百一十二丈。顏氏世襲奉祀。始自明代。自五十七世孫池至七十二代孫士民國改稱奉祀官七十七代孫世襲係於民國七年襲奉祀官（完）

·千山之秋·

祖越寺記遊（下）

陳瑞澂

祖越寺是在無量觀西側的一個廟宇。差不多遊山的人都要先到無量。然後再由太極石走過去遊祖越寺。若是那樣的遊法。眞也欣賞不到祖越寺風景的美。最好是走下五甬碑。沿山路西北折。路轉峰迴佳境畢露。祖越寺是俱有隱明顯晦高瞻遠矚的樓閣亭臺。有陰陽向背綱枝大葉濃淡枯榮的林木襯托。確是一幅以高遠見勝的青山綠水畫靈列在那裡。記得明朝徐文華先生的律詩遊千山祖越寺一首云。

堂臨興合水潺湲。路轉拔坨百折還。上界鐘聲霄漢杳。前山塔影夕陽間。松濤攪起千巖響。花雨浮空滿地斑。坐久盧堂疑誤入。恍然身世出人寰。

遊祖越寺不是站在寺裡去欣賞古跡而是站在寺外的山口向上瞧。那最觸目的寺後的石壁高聳空際如畫屏聳立。鐫有『獨朝慕岳』四大字。很是醒目。石壁下是祖越寺的大殿。和韋陀殿。雖然都是年久失修。但是幌具建築之美兜。山門外一道白垣。曲折石砌掩沒在黃葉林中。在石壁上有西南客堂的房東牆兩洞月形圓書。頗有詩意的映入視野裡。其他殿宇又被密林所遮掩。放出紅黃紫碧的秋葉佳色。再上就是峻巖石梯。奇松怪石。都縱觀在一列的挺拔峻峭的錦嶂擁護下。右轉東看又是一個石壁露出秋林的梢頭。石上鐫着『化險爲夷』還能約略看出。石壁下的八步緊和石壁樓之夾扁石。都宛然在目同時那『一步登天』『三十三天』的『天外天』。也明朗的映入眼底。人影幢幢於嶋立坐的動態。都可分辨無餘的。哦。這個眞有詩情畫意的所在。可作丹青妙筆家的對象。可作攝影家鏡頭中的題材。它可胡觀最曠的反射。它可以夕賞暮涵的氤氳。松濤泉潄的天籟。更有梵音鐘韻的入聲。啊。千山祖越寺的美妙。眞不是平凡的啊。（完）

勞務動員体制 確立之基礎（四）

有謀求法的措置之必要。至於家族之援護。例如生活扶助等等。也應附國民兵的護行

關於援護。之。就是對於隊員的集中召徵及對於勤員所依從的職業保證。及對其家族的援護也。講求。適切的方法。關於職業保證問題此援護一事。擬藉市。縣旗行政之運用。或鄰保組織之活用等。以期得無遺憾。至於隊員之慰安。慰勞之方面。也特別予以考慮。

（六）隊員的訓練和規律

關於隊員之訓練和規律。係採取克爾本制度主旨。目的之嚴正的方針。除力謀精神。技能及體力之向上外。關於團體的規律。生活規律。也擬由國軍方法而鍛鍊之。於國家意識之涵養上。更特別注意。而且並注意此訓練不單爲訓練而訓練。而係特別注意訓練係爲藉此勤勞以貫徹勤勞之精神。

（七）勤勞奉公義務者之優遇

將來的滿洲國民。若不經過此可尊貴之勤勞奉公之試煉。則不承認他是國民一份子。此事即以奉公制實行爲方針。所以奉公義務完了者觀其成績如何。對其就任官公吏。或公共團體之名興職等。則予以優先的權利。或於行政的運用上。得考慮其爲國民中堅而活用。

（八）經費

勤勞奉公隊之經費。所需經費。在受勤奉隊協力的事業體。而由國家負擔。其理由。是爲確立本制度。當然應由相當經費。然關於經費之處理。予以十分慎重。所以擬於此項報設立特別會計。

（九）勤奉制和勞務動員及其他之調整

與戰時勞務動員。平時勞務動員。賦役及勞務者募集計畫之調整問題。第一關於與戰時勞務動員計畫中軍用勞務者動員計畫。係以勤奉隊員爲根幹而樹立。此事如奉公義務之內。有於戰時。或事變之際。不拘一年之限度。與延長奉公義務之年齡。及期間之點有關係。這就是三年間的奉公義務完了者。

文虎錄

壯士去兮（字一）版

夜半斜月一鉤（字一）

孤林繫馬（字一）杵

影屑

王獻齋

王獻齋是吉林人。雖去反派人物。而他身世却極安分。他雖三十多歲。却還是一個孤身的男子。原來他很早就了妻室。但在結婚不久。就因病死掉了。這使王獻齋很痛心。在工作之餘。他常常懷念到他的亡妻。所以他的生活總是非常的沉悶。他爲了調劑他枯燥的生活。却也時常同明星的幾個女演員來往。這外間便傳說了他有了不少的謠傳。說他在追求夏霞與袁兩個人其實那他和她兩也不過是普通的友誼而已。

他眞正的戀愛。却是開始在民國二十四年。那時考入明星有一位名叫黃莉莉的。是個天眞爛漫的姑娘。最初王獻齋只是覺得她可愛。並沒存其他的企圖。但不知爲了甚麼。在不知不覺中。他忽然喜歡她了。而她的舉止動靜起來。

清代瑣錄

鼻烟與點心

昨讀『深秋眞品』一則。於清代掌故。述之甚詳。茲再補談數則如下。

鼻烟之來始淸于之入關雍乾以後。始大興之於是人手一瓶。各實耳鼻端。以爲嗜焉。其後。更有黨烟。有洋烟。且味之等級。又可分酸辭糊豆甜五種。其貯烟之壺有平家皮料古月軒等。其花樣太牛屬陶器有名五劉彈者。繪雜鷄五變。作互門之狀其後工人有以水晶爲壺。振翎欲飛。治精品也給。並有書繡語成漢字古文者。極瓏精緻巧妙。又有所謂曼殊蜍舒者（又名糖子舒舒）形如西洋糕點。其發明之先後。亦與鼻烟。同時故以上兩肆能互相爲用之妙。且亦有設於花肆中者則取茉莉花點食。皆爲鮮質。雖以牛乳和糖及雞卵爲之。幾時餽送。宮廷尚新。幾若心備之品焉。

熟語淺解

▲蛙鳴蟬噪　喧囂而不足聽。猶言蛙鳴蟬噪耳。毫無可取之處。此指劣之文章或空洞之議論用。儲欣評昌黎平淮西碑有以蛙鳴蟬噪之音。易鈞天之奏。

▲危如累卵　危殆成分恰像無數雞子壘得高高。微一觸即有全部覆碎之虞。史記。『秦王之國。危如累卵。得臣則安。』

▲過則無憚改　意思爲犯過後不必只是惑懼悚懼應該從速去過而易爲中。出論語學而篇。

諦聽那一日的來臨（玉冊）

詩

（許少文）

△秋錮

一鏡鋪處雅。潔靜標格。月照鋼琳細。風吹鎖恨研。沈夢悠悠去。身驅意適然。

△茶爐

清幽叔靜院。簾外火爐焚。烟息暖風起。水聲沸雨聞。香宜連共。柔暖愛同欣。一縷絲成繩絮。虬迹作同文。閒煮献泉乳。淸涼解氣氳。

額穆斯瑪哩（一吨）

額穆哈哈（一滿地）

額穆德勒克（一萬）

蘇克薩勒穆巴伊（開闊）

烏巴沙穆巴伊（耕地）

納勒噶穆巴伊（耕地）

塞埔穆巴伊（開墾）

鞥禮雅哈烏西因（錢田）

額穆扶塔（一欄）

額穆伊瑪哩（一畝）

不破 不銹 不怕火 堅固耐久

石綿瓦

角五圓四張一厘六分二厚尺六長寸四尺二寬

塩本建棧商會 合資會社 販賣店

奉天市大和區弥生町六四 電話(5)二七二八二・一〇四一

奉天市鐵西區富和街一段一一一 電話(5)一四六六 營業所 鐵西

初老 勤而界

壽年不衰可服 勤而界

少年早婚可服 勤而界

服後生精 勤而界

國內外各大藥店均有出售 每盒二元四角

總發行 泰華西藥商行

特效治淋

淋症無憂

寄語患淋諸君，請你不要因一時的奇痛難忍，亂用劣藥．假如輕信不可靠的宣傳，不去審慎選擇，一誤再誤下去的話，是永無治愈的希望啊！

早一日選用良藥去治療的時候，既能收效迅速，又能省錢，一定使你拍案稱奇．這就是近代偉大發明的淋藥治尿塞底偉力．凡服此藥片之患者，不出三五日內，就能安然斷根．因此藥是化學製劑，藥力強大，功效獨到，爲轟動整個科學界底精良收穫．

包裝 每管24片 （各地藥房均有售）

治－尿－塞

滿洲柳韓公司 奉天義光街五段九六號 聯行：大連市大黑町二九號

帽子牌商標

頭痛聖藥

腦新

頭痛!!宜速服

腦新如遇頭腦疼痛非常難忍時、頭目眩暈神智昏迷時、或讀書過度精神疲倦時及惡醉宿酒未醒時、倘速服腦新可立見奇効、頓覺頭目爽快神智清新、其効若響、苦痛若失、有如夜月秋遊能有心曠神怡之妙、此偉績確爲本劑獨具之特長且雖連續服用、對於腦神經或心臟胃腸等決無副作用、亦無影響、孕婦服用亦無害

NORSHIN ノーシン

荒川長太郎合名會社

中央大戲院 北市場 電話二三八〇二

滿洲回教協會文化事業基金募集演藝大會

馬連良扶風社京劇團

今日隆重開演

每日節目佳座無多請早臨

每日劇目

十一月一日	晝場	法門寺
一日	夜場	審潘洪
二日	夜場	胭脂寶褶
三日	〃	羊角哀
四日	〃	一捧雪
五日	〃	十道本
六日	晝場	狀元譜
六日	晚	打漁殺家
七日	〃	火牛陣
八日	晝場	借東風
八日	夜場	十老安劉
九日	〃	四進士
十日	〃	春秋筆

恢復疲乏

助君安睡

欲謀幸福、必須增進健康、欲謀健康、必須消除疲乏、求酣睡、請於日常飲用此酒保有强身安睡之効、顧樂綿長

赤玉牌葡萄酒

原質精良 美味甘醇